AÑO NOVENO — Núm. 2.902 Dirección, Redacción y Administración: AVENIDA DE MAYO 769 (Porte pago) Buenos Aires, jueves 27 de marzo de 1924

Todas las cartas destinadas a la Redacción deben ser dirigidas al director.

Como el diario no puede responsabilizarse por los manuscritos que se le envíen, ruega a los autores guarden copia de ellos.

Dirección Telegráfica: EPOCA, Buenos Aires.

Teléfonos: U. T. Administración 7370, Avenidas; Administrador, 7373 id.; Director, 7375 id.; Redacción, 7372 id.; Publicidad, 7371 id.; 2. edición, 7374 id.; con 20 aparatos internos.

Cooperativa: 3927, Central.

La Epoca

PRECIOS DE SUBSCRIPCION

CAPITAL

$ m/n. $ m/n. $ m/n. $ m/n.
Por mes 2.50. Trimestre 7.50. Semestre 15. Año 28

INTERIOR

$ m/n. $ m/n. $ m/n.
Trimestre 7.50. Semestre 15. Año 28

EXTERIOR

$ oro $ oro $ oro $ oro
Por mes 2.50. Trimestre 7.50. Semestre 15. Año 28

Número del día, 0.10. — Número atrasado (dentro de los 30 días), 0.20. Pasado el mes $ 0.50 el ejemplar.

Servicio telegráfico especial para LA EPOCA de la United Press y de nuestros corresponsales

La crisis del gabinete de Francia

La crisis ministerial francesa

PARIS, marzo 27. (Especial) — Poincaré volvió esta tarde nuevamente al Elíseo, llamado por Millerand con quien celebró una conferencia.

Reina gran expectativa en los círculos políticos.

PARIS, marzo 27 (P. Press). — Espérase que el ministerio Poincaré quede reconstituído en la mañana de hoy.

Su dimisión no implicará modificación alguna en la política francesa.

Poincaré dirigióse temprano al Quai d'Orsay y conferenció con M. Daubigny, subsecretario del Ministerio de Finanzas, de quien se dice es posible reemplace a Lasteyrie.

PARIS, marzo 27 (U. Press). — El señor Lacroix, al retirarse del Quai d'Orsay dijo: "La crisis se halla virtualmente terminada".

Una delegación de miembros republicanos, demócratas y del partido socialista, presidida por M. Loredu presentaron una resolución de confianza, pidiendo que Poincaré reformara el gabinete.

Poincaré volverá a verse esta tarde con el presidente Millerand.

La cuestión de los yacimientos petrolíferos

WASHINGTON, marzo 27 (Especial) — El fiscal de distrito, Mr. Peyton Gordon, predijo que el gran jurado actuará inmediatamente contra Mr. Sinclair, por haberse negado a comparecer a prestar declaración ante la comisión investigadora de los fraudes petroleros y expedirá una orden de arresto en su contra por el delito de desacato. Con este motivo, conferenciaron largamente los miembros de la comisión y abogados Gordon, Walsh, Roberts y Pomerene.

En un violento debate en el Senado sobre el asunto Sinclair, el senador Mr. Heflin declaró que propuso obligar a Sinclair a comparecer ante el Senado porque, según el senador Norris, aquél tenía facultad para detener a Sinclair hasta que haya prestado las declaraciones necesarias.

El consistorio público

ROMA, marzo 27 (U. Press) — A las 10.42 de hoy el Papa Pío XI hizo solemne entrega e imposición del birrete cardenalicio a monseñor Nundelein y tres minutos después a monseñor Hayes.

ROMA, marzo 27. (United Press). Con la pompa y el brillo de las ceremonias de la iglesia, sólo igualada por las habidas cuando la coronación papal, se realizó esta mañana el consistorio público en la magnífica catedral de San Pedro.

Se calcula que no menos de 30.000 almas llenaban las naves de la catedral. La ceremonia de esta mañana ha significado el más elevado homenaje rendido a los Estados Unidos, en segundo termino una anticipación de lo que serán las fiestas del año jubileo próximo y en tercer lugar, la reanudación de los esplendores de la Santa Sede, documentados después de la guerra por el papel importante asumido por el papa.

La Ciudad Eterna ofreció hoy un aspecto deslumbrante. Desde las primeras horas de la mañana, miles y miles de personas llegadas de todas partes del mundo, luciendo sus vestimentas de gala, de los colores más diversos, se mezclaban por las calles que conducen hacia San Pedro con los monjes, seminaristas, sacerdotes, miembros de las congregaciones religiosas, que iban también en ubicación adecuada y cómoda para presenciar la imposición del birrete cardenalicio a los monseñores Hayes y Mundelein.

Los nuevos cardenales llegaron a hora temprana, dirigiéndose a la capilla de San Esteban donde vistieron sus capas ribeteadas de arminio; en seguida pasaron a la capilla de Santa Petronila donde ya les estaban esperando los miembros del Sacro Colegio para prestar el juramento a las constitución apostólica. También se hallaban presentes los miembros de la cancillería, del Vaticano y jefes de las órdenes religiosas.

ROMA, marzo 27 (U. Press). — Con toda pompa y magnificencia, celebróse hoy en la catedral de San Pedro, el consistorio público en que el Papa Pío XI impuso el birrete cardenalicio a monseñores Hayes y Mundelein.

La lucha en Marruecos

MADRID, marzo 27 (U. Press) — Un comunicado oficial de Marruecos hace saber que un convoy que en la zona de Ceuta regresaba de Buharrax fué agredido por el enemigo. A raíz del ataque quedaron muertos tres soldados y heridos de gravedad el teniente Gallo y tres soldados.

El rey de Grecia irá a Londres

LONDRES, marzo 27 (U. Press)— El "Daily Express" dice que el rey Jorge de Grecia llegará en breve a esta capital, donde piensa fijar su residencia.

Accidente de aviación

CARTAGENA, marzo 27 (United Press). — A causa de un accidente quedó destrozado un hidroavión militar. El capitán Gómez, uno de sus tripulantes, resultó herido de gravedad.

Grandes temporales en España

MADRID, marzo 27 (United Press) —Informan de varias provincias que a causa de los temporales se han desbordado varios ríos, inundando los campos y causando daños considerables en ciertos puntos.

Se informa que los ríos Turia, Guadiana y Segura se hallan crecidísimos y amenazan desbordarse.

El compromiso de la princesa Mafalda

ROMA, marzo 27 (U. Press). — "Nuevo Paese" predice que dentro de poco se hará el anuncio oficial del compromiso matrimonial de la princesa Mafalda con el príncipe heredero de Bélgica, duque de Brabante.

El anuncio se hará simultáneamente en Italia y Bélgica.

La catástrofe de Amalfi

ROMA, marzo 27 (U. Press) — Los últimos despachos que se reciben de Amalfi dicen que los primeros desprendimientos ocurrieron en el valle a causa del desbordamiento del río Canneto, que inundó una gran parte de la ciudad. El segundo desprendimiento arrastró gran parte del hotel Carpuccini, donde quedaron encerradas varias personas, creyéndose que hayan perecido más o menos quince turistas y otras perecieron bajo las ruinas de la Aduana. El tercero ocurrió a trescientos metros de Vettica, destruyendo 20 casas y según "Il Mattino", matando a muchas personas.

Comercio turco - alemán

COLONIA, marzo 27 (U. Press). — La "Koelnische Zeitung" dice que varios representantes de seis grandes empresas alemanas, incluso la firma Otto Wolf y la General Electric de Berlín, han salido para Constantinopla y Angora con el objeto de abrir un mercado turco para las mercaderías alemanas.

La muerte de Bonservizi

ROMA, marzo 27 (United Press). —Despachos de Milán informan que Arnaldo Mussolini, actuando de acuerdo con instrucciones del primer ministro, pidió que los restos del "leader" fascista Nicola Bonservizi sean removidos inmediatamente de París y conducidos a Milán a objeto de que el señor Mussolini pueda asistir personalmente a los funerales que se oficiarán el lunes como tributo final a la memoria a su fiel servidor y partidario.

Muerte de sir Walter Parratt

LONDRES, marzo 27 (U. Press)— Falleció sir Walter Parratt.

Poincaré formará el gabinete

PARIS, marzo 27 (U. Press) — M. Poincaré aceptó encargarse de la tarea de formar gabinete.

Cotización del franco

PARIS, marzo 27 (U. Press). — El dólar abrió a 18.44.

La huelga tranviaria en Inglaterra

LONDRES, marzo 27 (U. Press). —Los miembros de las empresas subterráneas han anunciado que están organizando escuadrillas de motoristas voluntarios a objeto de hacer correr los coches, bajo la protección de la policía.

El raid aéreo alrededor del mundo

LYON, marzo 27 (U. Press). — Los aviadores británicos que dirige el mayor Mc. Laren salieron rumbo a Roma hoy a las 11.05.

Declaración del general García Vélez

NUEVA YORK, marzo 27 (Especial). — El general Carlos García Vélez desautorizó el artículo publicado por el diario "El Imparcial", de La Habana", en que se le hace aparecer como comprador y embarcador de armas y municiones en Nueva York, destinados a una revolución que estallaría en Cuba en el mes de abril.

Dijo el citado general, opositor al gobierno del presidente Zayas:

"No se trata por ahora de provocar una rebelión, sino de impedirla, en el caso de que sin ella se pueda librar al país de su corrupción política. En todo caso, la revolución sería el recurso extremo".

Jubilaciones y Pensiones Civiles

NOMINA DE LAS ACORDADAS HOY POR EL PODER EJECUTIVO

El P. E., por intermedio del Ministerio de Hacienda, acordó las siguientes jubilaciones y pensiones civiles:

A Ruperta Latorre de Bell, Angela, María Esther, Celina Bell, viuda e hijas del ex ordenanza del Juzgado de Paz, Guillermo Bell; Vicenta Simón Bueno de Garces, María Angélica Demetria Garces, viuda e hija del ex empleado de Correos y Telégrafos Leandro Garces; Clelia G. de Carelli, inspectora en la Inspección General de Enseñanza Secundaria; Enrique Hepburn, ex empleado de la Dirección General de Correos y Telégrafos; Juan Antonio Montes de Oca, auxiliar de 1a. del Ministerio de Marina; Manuel Arretoa Molina, taquígrafo de la Cámara de Diputados de la Nación; Carlos Gatica, empleado de la Dirección de Correos y Telégrafos; José Vega, sargento de la Policía de la Capital; Victoriano Teodesio Carrazán, oficial inspector de la Policía de la Capital; Albino Pedro Dibar, empleado de la Aduana de la Capital, y a Paster G. Ruedas, empleado de la Administración General de Impuestos Internos.

Ministro Argentino en Francia

El nuevo ministro argentino en Francia, ingeniero Federico Alvarez de Toledo, concurrió esta tarde a la presidencia de la República, despidiéndose del doctor Alvear, con motivo de su próxima partida para aquel país.

El citado diplomático se despidió, además, de los miembros del gabinete.

Se confeccionará un plano del Delta

El Ministerio de Obras Públicas, ha dispuesto que la Dirección General de Navegación y Puertos, proceda a la confección de un plano del Delta del Paraná.

Ese documento, que será luego distribuído entre el público, prestará muy buenos servicios en la navegación, pues pondrá en evidencia los lugares accesibles o no a los diversos calados de las embarcaciones que atraviesan su ruta.

Obligaciones a corto plazo

Por intermedio de la Tesorería General de la Nación el Ministerio de Hacienda canceló esta tarde una obligación a corto plazo, con vencimiento en la fecha, por valor de 100.000 pesos m|n.

2.ª EDICION

La asamblea radical de mañana en Chascomús

CHASCOMUS, marzo 27 — El diario local "El Cronista" publica el siguiente suelto relacionado con la asamblea radical de mañana en esta ciudad:

"Reina intenso entusiasmo en las filas radicales con motivo del gran acto cívico que se realizará en nuestro teatro el viernes próximo, con motivo de la proclamación de los candidatos a diputados a la legislatura que la Unión Cívica Radical sostendrá en los comicios del 30 del corriente.

Harán uso de la palabra en esa ocasión el senador nacional señor Delfor del Valle, el doctor Silvio Bonardi y los señores Egger Lecout y L. Martínez.

Constituye este acto uno de los más importantes de la actual campaña electoral y será el broche de oro que cerrará el ciclo de conferencias de propaganda política realizadas con ese motivo.

A este acto democrático, que ha de congregar a numeroso público, concurrirán numerosas familias de nuestra sociedad que con su presencia han de dar mayor realce a la reunión.

Será un espectáculo hermoso, un acto de cultura, como todos los que ha realizado hasta la fecha el Comité "Leandro N. Alem" y en él se pondrán de manifiesto las simpatías y el prestigio de que en el vecindario goza la Unión Cívica Radical."

Adquisición de papel para la impresión de billetes

Por decreto de hoy, se autorizó a la Caja de Conversión, para adquirir papel de la casa Cartieri Pietro Miani, con destino a la fabricación de billetes de acuerdo con el siguiente detalle:

12.000.000 de billetes de $ 1;
2.500.000 de billetes de $ 5.

En la adquisición deberá invertirse como máximum, la cantidad de 86.270,79 pesos oro sellado que se imputará parcialmente a medida que se efectúen los pagos, a la partida que para uso del crédito, etc., figura en la ley de presupuesto general.

El radicalismo unificado de Tucumán, designó sus candidaturas provinciales

TUCUMAN, marzo 27 — Por fin anoche los delegados de las fracciones radicales unificadas terminaron su tarea de confeccionar la lista de candidatos a electores y legisladores provinciales. Con alguna modificación a la lista anterior, habiendo quedado definitivamente en la forma siguiente:

Departamento de la capital: senadores: 1, doctor Alejandro Pérez, 2 Climaco de la Peña, 3 doctor José Luis Aráoz, 4 doctor Ricardo Casterán, 5 doctor Miguel de la Rosa. Diputados: 1 ingeniero David G. Aráoz, 2 Marcos A. Olmos, 3 Fernando de Prat Gay, 4 Francisco Barber, 5 Bernabé Racedo Aragón, 6 doctor Carlos A. Castro, 7 doctor José Bulacio, 8 Nicasio Riveiro, 9 Luis Capparelli 10 Angel Solís Rebolli R. Los electores de gobernador son:

Salvador de Arco, Félix Alderete Juárez, doctor Manuel Cossio (hijo), Adolfo Clérici, Eduardo Duhart, Ramón Ganjul, Marcelo R. Gómez, Juan Iriarte, Pedro Manzone, Juan Carlos Maradona, Ramón Navas y Justo F. de la Vega.

Departamento de Burruyacú: senador: Pedro G. Sal. Diputado: doctor Emilio Catalán. Electores: Durval Barquet e Ignacio Lobo. Departamento de Cruz Alta. Senadores: Dr. Felipe S. Pérez y señor Maldino Colombres. Diputados: doctor Roque Raúl Aragón, Joaquín López Islas. Segundo Brandán y Pedro Madrid. Electores: Serafín Grande Alurralde, Julio Monti, Domingo Maurin, Félix Mellán, Remigio Plaza y Ramón Toledo. Departamento de Chicligasta: Senadores: doctor Eudoro D. Aráoz y Alberto Larrahona Funes. Diputados: M. Celedonio Gutiérrez, Ceferino Almirón (hijo) y Arturo López. Electores: Pablo Cazón, Angel Gregoratti, Pablo Gramajo (hijo), Virgilio Garreton y Daniel Zamorano Vega. Departamento de Famaillá. Senadores: doctor Miguel López Domínguez y Elías Pérez. Diputados: ingeniero García Fernández, Julio Miranda Arce y Ramón Pérez Robles. Electores: Adolfo Barrionuevo, José Bueno, Manuel Heredia, Arturo Leudesdorf, Amado Reyes y Baltasar Trejo.

Departamento de Graneros: Senador: Luis Silvetti. Diputados, doctor Guillermo Remis. Electores: José Agustín Maldonado y Emilio Rodríguez.

Departamento de leales. Senador: ingeniero Agustín Courel. Diputado: Alfredo J. Sánchez. Electores: Teófilo Cayón y Osvaldo Juárez.

Departamento de Monteros. Senadores: Leandro S. Aráoz y Alfredo Risso. Diputados: doctor Ernesto F. Carranza, ingeniero Miguel Z. Román, doctor Rafael Racedo Aragón y Francisco Curia. Electores: Leandro S. Aráoz (hijo), Pedro Crotto, Pedro Lescano, Alejandro Molina, Sofonías Racedo y doctor Adolfo de la Vega.

Departamento de Río Chico: senador: Eloy Suárez. Diputados: Salvador Mothe, doctor Norberto Antoni y Guillermo Klyver. Electores: José Gallo, Estaroflio, Ponce de León, Raúl Castro Videla, José A. Solorzano.

Departamento de Trancas. Senador: Javier J. López. Diputados: Guillermo Beckmann. Electores: Antonio Moreno y Virgilio López.

Departamento de Taff. Senador: Eulogio Torres. Diputados: doctor Julio César Romano y Agustín López. Electores: Vespasiano Brizuela, Manuel Mendiharzo y Ramón Palarrechio. Siéntese intenso malestar entre los verdaderos radicales, por la intromisión directa y descarada de los elementos gallistas. Espérase un pronunciamiento del Comité Nacional para despejar la incógnita.

Unión y el Soviet

LONDRES, marzo 27 (Especial).— Comunican que M. Karakhan, representante de Rusia en esta capital, dirigió una nota al ministro de Relaciones Exteriores, Mr. Wellington Koo, insistiendo en que China está obligada a firmar el arreglo preliminar convenido, o en caso contrario, volver a empezar de nuevo las negociaciones, reconociendo incondicionalmente, en este caso, al gobierno de Moscú antes de reanudar dichas negociaciones.

Declaró que Rusia no aumentaría las condiciones fijadas en el acuerdo preliminar.

La nota citada indica que existen muy pocas esperanzas sobre la reanudación de las relaciones entre ambos países.

Los conflictos obreros en Inglaterra

LONDRES, marzo 27. (Especial).— Uno de los delegados a la conferencia que en representación de 800.000 mineros se reunió en ésta para considerar el conflicto existente con los patrones, acerca de la revisión del proyecto de salarios, cuyo vigor expira el 7 de abril próximo, dijo que podía pronosticar que los delegados, probablemente, recomendarán que se realice en toda Inglaterra una votación entre los mineros.

Esta votación tendrá por objeto averiguar si los trabajadores se hallan dispuestos a ir a la huelga, para obligar a aceptar sus condiciones.

Revista naval

GIBRALTAR, marzo 27 (U. Press). —Realizóse la revista naval en la que participaron 6000 hombres que desfilaron por las calles en medio de una muchedumbre grandiosa.

URUGUAY

Llegada del mariscal Botafogo — Comentarios respecto al impuesto a la fruta argentina — Incidente personal entre el coronel Guani y el ministro de Cuba — Nombramiento bien recibido — Gestiones ante el Consejo Nacional de Administración — Comentarios sobre la resolución del Comité Nacional de Deportes.

MONTEVIDEO, marzo 27. — Llegó el alto comisario brasileño y miembro de la comisión demarcadora, mariscal Botafogo. Pasará una temporada en Montevideo.

El diario "Tribuna" publica un extenso comentario contra los derechos de importación que se aplican a la fruta que viene de la Argentina, especialmente la uva.

En el cruce de las calles Sarandí y Mitre se produjo, esta mañana, un incidente entre el coronel Guani y el ministro de Cuba, doctor Solano. Este último aplicóle un bastonazo, siendo repelido en igual forma.

Debido a la intervención de varias personas y policía, pudo evitarse que el incidente tuviera mayores consecuencias.

Fué muy bien recibido el nombramiento de capitán de navío que recayera en el capitán José Aguiar, director general de la Armada.

Se hacen activas gestiones ante el Consejo Nacional de Administración para reconsiderar la solicitud de Liebig's, permitiéndole introducir al país 30.000 novillos argentinos libre de derechos.

Está siendo muy comentada la resolución del Comité Nacional de Deportes resolviendo que el football uruguayo no esté representado en las olimpíadas de París.

Información local de última hora

Se despidió del Presidente el Ministro de Francia

Se entrevistó hoy con el presidente de la República, de quien se despidió con motivo de su próximo viaje a su país, el ministro de Francia en la Argentina señor Roger Clausse.

El citado diplomático presentó al doctor Alvear al encargado de negocios de la legación que se hará cargo de ésta mientras dure su ausencia.

Obras de defensa en el Puerto de Mar del Plata

Con el propósito de estudiar la eficacia de las obras de defensa del balneario y puerto de Mar del Plata, el Ministerio de Obras Públicas nombrará próximamente una comisión de peritos.

Tendrá ésta a su cargo el referido estudio para aconsejar luego las medidas que se estime necesarias a objeto de dar a las obras toda la eficacia requerida, así como de obviar los inconvenientes que se vienene señalando en la playa balnearia de la citada ciudad.

La sarna en los vacunos

DECRETO DEL P. E.

Se encuentra a la firma del presidente un decreto reglamentario de la forma de combatir los efectos de la sarna en el ganado vacuno.

Dicho decreto debe aparecer en breve.

Saldo de títulos del Crédito Argentino de 1923

Se autorizó su inversión

El P. E. dió a conocer un decreto del Ministerio de Hacienda, por el que se autoriza la inversión del saldo de títulos del Crédito Argentino Interno de 1923.

Los títulos en cuestión serán al portador y se emitirán en valores de cinco mil, un mil, quinientos y cien pesos moneda nacional, en la proporción siguiente:

10.000 títulos de $ 5.000 c|u, pesos 54.500.000; 16.000 títulos de pesos 1.000 c|u., pesos 16.600.000; 14.00 títulos de $ 500 c|u., pesos 7.000.000; 1.510 títulos de pesos 500 c|u., pesos 7.000.000; 10.510 títulos de $ 100 c|n., pesos 1.051.000; 52.010 títulos representando pesos 79.151.000.

Los 52.010 títulos mencionados representan la suma de 79.151.000 pesos.

Gastos de la Comisión de Armamentos

En cumplimiento de lo que dispone un decreto del P. E., la Tesorería General de la Nación giró al presidente de la comisión encargada para la adquisición de armamentos en Europa, general José Maglione, la suma de 50.000 pesos m|nacional, destinada a cubrir los gastos que demanda la misión a su cargo.

En la Presidencia

Alrededor de las 13.30 llegó hoy a su despacho de la Casa de Gobierno el presidente de la República.

A continuación solicitó el despacho pendiente, subscribiendo decretos y órdenes de pago de los ministerios de Obras Públicas, Hacienda, Agricultura, Instrucción Pública, Culto, Guerra y Marina.

Después recibió al senador Saguier, a algunos diputados, al ministro argentino en Francia ingeniero Federico Alvarez de Toledo, al comandante de la 4a. división del ejército general Ricardo Solá, al jefe de Policía y al director general de Correos y Telégrafos de la Nación.

Por asuntos de carácter administrativo, conferenció a diversas horas con los titulares de las carteras de Obras Públicas, Relaciones Exteriores y Culto e Interior.

Luego acordó audiencia al enviado extraordinario y ministro plenipotenciario de Francia ante el gobierno de la República señor Roger Clausse, quien se despidió del primer magistrado con motivo de su próximo viaje a su país y presentó al nuevo encargado de negocios; al doctor Cicerón E. Aguirre ministro de la Suprema Corte de la provincia de Mendoza y al señor Ernesto Jorge Oca enviado especial de la Cámara de Comercio Argentina en Río de Janeiro.

El presidente recibió, también, en audiencia especial al doctor Alfonso González Brioso, primer médico del vapor "Reina Victoria Eugenia", quien entregó al doctor Alvear dos retratos del cardenal arzobispo de Burgos, monseñor Benlloch y Vivó, con expresivas dedicatorias del ilustre purpurado.

La ley de jubilaciones generales

Se espera el decreto reglamentario

Como ya hemos informado, el Ministerio de Hacienda activa la preparación del decreto reglamentario de la ley de jubilaciones generales, pues como se sabe, el plazo porque fué prorrogada su aplicación vence el día 1 del mes entrante.

Es probable que el decreto en cuestión aparezca hoy a última hora, o de lo contrario, mañana a la tarde.

SELECCION DE SEMILLAS DE MAIZ

La Dirección de Enseñanza Agrícola ha dispuesto que los técnicos realicen una activa campaña respecto de la selección del maíz.

Al efecto se aconseja a los agrónomos regionales utilicen el procedimiento del lienzo arrollado o bien el de la caja de aserrín y cualquier otro medio o elemento de que se pueda disponer y que resulte más adecuado para la eficacia de la enseñanza.

Se recomienda igualmente la elección de las mejores espigas, obteniéndolas directamente de las plantas en pie y cuando esto no fuera posible de las trojes.

Como la elección debe de comenzar en la espiga, habiendo comenzado ahora la cosecha del maíz, es la oportunidad de llevarla a cabo.

Prosecución del escrutinio de las elecciones de la Capital

Resultados que arroja la circunscripción 4a.

Esta tarde a la hora habitual prosiguió la Junta Escrutadora con la labor del cómputo de votos correspondientes a las últimas mesas de la circunscripción 4a, con el cual se dió término antes de la 17 horas.

Entróse a escrutar en seguida las urnas de la parroquia de Flores, operación en la cual quedaba trabajando aún a la hora de cerrar la presente edición.

TOTAL DE LA SECCION 4a. (SAN JUAN EVANGELISTA)

UNION CIVICA RADICAL

Senador: Dr. Pablo Torello	4025

Diputados

Juan C. Hiriart	4029
Juan F. Poggi	4129
Guillermo Fonrouge	4005
Víctor Juan Guillot	4006
Héctor Bergalli	4014
Domingo Guzzo	4012
Pedro Podestá	4149
Tomás Zurueta	4014
Diego L. Molinari	4021
Aníbal E. Mohando	4023
José Luis Alvarez	4024
Pedro Bidegain	4023
Guillermo Sullivan	4020

PARTIDO SOCIALISTA

Senador, Dr. Juan B. Justo	6031

Diputados

Enrique Dickmann	5901
Augusto Bunge	5905
Héctor González Iramain	5901
Agustín S. Muzio	5894
José D. Castellanos	5865
Francisco Pérez Leirós	5887
Fernando de Andréis	5889
Raúl Carballo	5892
José Luis Pena	5891
Jacinto Oddone	5902
Pedro Revol	5893
Joaquín Coca	5876
Eugenio Albani	5866

DEMOCRATAS PROGRESISTAS

Senador, Dr. Tedín Uriburu	199
Diputado, Alberto Gerchunoff	249

PRINCIPISTAS

Senador, Dr. Joaquín Rubiera	172
Diputado, Francisco Raynelli	186
En blanco	415

COMPUTOS PARCIALES

Sección 2a.

Urna 76. — Avda. Alcorta 3402. — Unión Cívica Radical: Senador Dr. Pablo Torello, 57; diputados: Juan C. Hiriart, 55; Juan F. Poggi, 60; Guillermo Fonrouge, 58; Víctor Juan Guillot, 59; Héctor Bergalli, 55; Domingo Guzzo, 55; Pedro Podestá, 54; Tomás Zurueta, 59; Diego L. Molinari, 55; Aníbal E. Mohando, 55; José Luis Alvarez 60; Pedro Bidegain, 55; Guillermo Sullivan, 60.

Partido Socialista: Senador Dr. Juan B. Justo, 66; diputados: Enrique Dickmann, 63; Augusto Bunge, 63 Héctor González Iramain, 63; Agustín S. Muzio, 63; José D. Castellanos, 61; Francisco Pérez Leirós, 63; Fernando de Andréis, 63; Raúl Carballo, 61; José Luis Pena, 61; Jacinto Oddone, 63; Pedro Revol, 61; Joaquín Coca, 61; Eugenio Albani, 61.

Demócratas Progresistas: Senador Dr. Tedín Uriburu, 1; diputado: Alberto Gerchunoff, 1.

Principistas: Senador Dr. Joaquín Rubiera, 1; diputado: Francisco Raynelli (hijo), 1.

Comunista: Diputado Rodolfo Ghioldi, 8.

En blanco, 10.

Urna 77. — Avda. Alcorta 3402. — Unión Cívica Radical: Senador Dr. Pablo Torello, 42; diputados: Juan C. Hiriart, 42; Juan F. Poggi, 45; Guillermo Fonrouge, 45; Víctor Juan Guillot, 44; Héctor Bergalli, 43; Domingo Guzzo, 43; Pedro Podestá, 42; Tomás Zurueta, 45; Diego L. Molinari, 42; Aníbal E. Mohando, 43; José Luis Alvarez, 44; Pedro Bidegain, 42; Guillermo Sullivan, 45.

Partido Socialista: Senador Dr. Juan B. Justo, 85; diputados: Enrique Dickmann, 84; Augusto Bunge, 84; Héctor González Iramain, 84; Agustín S. Muzio, 84; José D. Castellanos, 83; Francisco Pérez Leirós, 84; Fernando de Andréis, 84; Raúl Carballo, 83; José Luis Pena, 83; Jacinto Oddone, 84; Pedro Revol, 83; Joaquín Coca, 83; Eugenio Albani, 83.

Demócratas Progresistas: Senador Dr. Tedín Uriburu, 2; diputado: Alberto Gerchunoff, 3.

Comunista: diputado R. Ghioldi, 8.

En blanco, 9.

Urna 78. — Avda. Alcorta 3503. — Unión Cívica Radical: Senador Dr. Pablo Torello, 58; diputados Juan C. Hiriart, 54; Juan F. Poggi, 58; Guillermo Fonrouge, 57; Víctor Juan Guillot, 58; Héctor Bergalli, 55; Domingo Guzzo, 54; Pedro Podestá, 53; Tomás Zurueta, 58; Diego L. Molinari, 54; Aníbal E. Mohando, 54; José Luis Alvarez, 58; Pedro Bidegain, 53; Guillermo Sullivan, 58.

Partido Socialista: Senador Dr. Juan B. Justo, 76; diputados: Enrique Dickmann, 73; Augusto Bunge, 73; Héctor González Iramain, 73; Agustín S. Muzio, 73; José D. Castellanos, 72; Francisco Pérez Leirós, 73; Fernando de Andréis, 73; Raúl Carballo, 72; José Luis Pena, 72; Jacinto Oddone, 73; Pedro Revol, 72; Joaquín Coca 72; Eugenio Albani, 72.

Demócratas Progresistas: Senador Dr. Tedín Uriburu, 3; diputado: Alberto Gerchunoff, 3.

Principistas: Senador Dr. Joaquín Rubiera; diputado: F. Raynelli (hijo), 1.

Comunista: diputado R. Ghioldi, 8. En blanco, 10.

Urna 79. — Avda. Alcorta 3503. — Unión Cívica Radical: Senador Dr. Pablo Torello, 43; diputados: Juan C. Hiriart, 42; Juan F. Poggi, 44; Guillermo Fonrouge, 43; Víctor Juan Guillot, 42; Héctor Bergalli, 42; Domingo Guzzo, 42; Pedro Podestá, 43; Tomás Zurueta, 43; Diego L. Molinari, 43; Aníbal E. Mohando, 42; José Luis Alvarez, 43; Pedro Bidegain, 41; Guillermo Sullivan, 44.

Partido Socialista: Senador Dr. Juan B. Justo, 68; diputados: Enrique Dickmann, 68; Augusto Bunge, 67; Héctor González Iramain, 67; Agustín S. Muzio, 67; José D. Castellanos, 67; Francisco Pérez Leirós, 67; Fernando de Andréis, 67; Raúl Carballo, 67; José Luis Pena, 67; Jacinto Oddone, 67; Pedro Revol, 67; Joaquín Coca, 67; Eugenio Albani, 66.

Urna 80. — Calle Famatina 3620. — Unión Cívica Radical: Senador Dr. Pablo Torello, 57; diputados: Juan C. Hiriart, 56; Juan F. Poggi, 62; Guillermo Fonrouge, 57; Víctor Juan Guillot, 60; Héctor Bergalli, 56; Domingo Guzzo, 56; Pedro Podestá, 55; Tomás Zurueta, 61; Diego L. Molinari, 56; Aníbal E. Mohando, 56; José Luis Alvarez, 60; Pedro Bidegain, 56; Guillermo Sullivan, 61.

Partido Socialistas: Senador Dr. Juan B. Justo, 63; diputados: Enrique Dickmann, 55; Augusto Bunge, 56; Héctor González Iramain, 57; Agustín S. Muzio, 54; José D. Castellanos, 56; Francisco Pérez Leirós, 56; Fernando de Andréis, 56; Raúl Carballo, 56; José Luis Pena, 56; Jacinto Oddone, 56; Pedro Revol, 56; Joaquín Coca, 56; Eugenio Albani, 55.

Urna 81. — Calle Famatina 3620. — Unión Cívica Radical: Senador Dr. Pablo Torello, 57; diputados: Juan C. Hiriart, 57; Juan F. Poggi, 58; Guillermo Fonrouge, 57; Víctor Juan Guillot, 58; Héctor Bergalli, 57; Domingo Guzzo, 57; Pedro Podestá, 56; Tomás Zurueta, 58; Diego L. Molinari, 57; Aníbal E. Mohando, 57; José Luis Alvarez 58; Pedro Bidegain, 57; Guillermo Sullivan, 58.

Partido Socialista: Senador Dr. Juan B. Justo, 59; diputados: Enrique Dickmann, 59; Augusto Bunge, 59; Héctor González Iramain, 59; Agustín S. Muzio, 59; José D. Castellanos, 59; Francisco Pérez Leirós, 59; Fernando de Andréis, 59; Raúl Carballo, 59; José Luis Pena, 59; Jacinto Oddone, 59; Pedro Revol, 59; Joaquín Coca, 59; Eugenio Albani, 59.

Situación de los candidatos

(CON NUEVE MESAS DE LA SECCION 5a.)

PARTIDO SOCIALISTA

Mayoría

SENADOR

Dr. Juan B. Justo	20.969

DIPUADOS

H. González Iramain	20383
Augusto Bunge	20362
Enrique Dickmann	20349
Jacinto Oddone	20325
José D. Castellanos	20324
Raúl Carballo	20311
José Luis Pena	20307
Francisco P. Leirós	20299
Agustín S. Muzio	20298
Pedro Revol	20280
Joaquín Coca	20265
Eugenio Albani	20237
Fernando de Andreis	19911

UNION CIVICA RADICAL

(Minoría)

SENADOR

Dr. Pablo Torello	16374

DIPUADOS

Juan F. Poggi	16.575
Guillermo Sullivan	16.508
Guillermo Fonrouge	16.452
Víctor Juan Guillot	16.450
Tomás Zurueta	16.447
Diego L. Molinari	16.393
Pedro Podestá	16.389
José Luis Alvarez	16.379
Aníbal E. Mohando	16.328
Juan C. Hiriart	16.320
Héctor Bergalli	16.311
Pedro Bidegain	16.281
Domingo Guzzo	16.267

En el vapor alemán general Belgrano

Llegaron hoy el profesor Hans Secht y el industrial Rolf Meyer

Impresiones sobre la situación de Alemania

Un distinguido profesor alemán, el doctor Hans Secht y un notable industrial de la misma nacionalidad, señor Rolf Meyer, desembarcaron esta mañana del vapor "General Belgrano" de la línea Hugo Stinnes, llegado a nuestro puerto en las primeras horas del día.

A su paso por Montevideo, lo mismo que en Buenos Aires, los viajeros han sido objeto de interesantes reportajes.

Habla el industrial señor Meyer:

—Responde mi viaje al objeto de establecer en algunos países sudamericanos, sucursales-fábricas de los materiales de construcción que en la

Doctor Hans Secht, profesor de la Facultad de Ciencias Exactas de Córdoba.

actualidad elaboramos en Alemania.

—¿...?

—Primeramente será en Río de Janeiro y Buenos Aires, donde instalaremos dichas sucursales, y después tenemos intenciones de continuar haciendo lo mismo en el Uruguay, Chile, etc.

—¿...?

—Actualmente nuestro intercambio comercial, en la materia es relativo, porque no se conoce lo suficiente en estos países la bondad de nuestra industria, a causa de ser relativamente nueva.

—¿...?

—En Europa, principalmente en Hamburgo y Berlín donde están nuestras principales fábricas, los materiales han tenido aceptación franca, lo que nos ha inducido a colocarlos favorablemente en el extranjero.

—¿...?

—La situación comercial de Alemania, mejora considerablemente, día a día, y no es aventurado decir lo que desde unos meses a esta parte se ha intensificado la labor en una forma verdaderamente asombrosa, en forma tal como no se había [illegible] en varios años.

—¿...?

—En las industrias generales y fábricas, a diario se nota su ascendiente progreso, y mayor producción lo que no hará difícil que dentro de un plazo breve, pueda su comercio

Señor Rolf Meyer, conocido industrial alemán, en jira comercial por Sud América.

interior y principalmente exterior, competir con los demás países del mundo entero, e intensificar notablemente su intercambio comercial.

—¿...?

—Creo que ello se debe en gran parte a la estabilidad del marco, que tiende a mejorar por momentos.

—¿...?

—Nuestro gobierno, cuando salíamos de Alemania se preocupaba activamente en el asunto relativo a la circulación del marco oro, con el objeto de liquidar el marco papel, y entonces, la situación general de Alemania, así en su vida comercial como en la de su pueblo, económicamente mejorará de manera admirable.

—¿...?

—Digno de hacer notar es que la desocupación en Alemania ha disminuído de manera tal, que no sería aventurado el asegurar que varios millones de obreros más que hace unos meses —desde noviembre pongo por caso— trabajan en fábricas, industrias y comercio en general. No se ve hoy en nuestro país, la vagancia que existía hace apenas medio año, y propietarios y obreros están dispuestos al trabajo y ayuda mutua, habiendo desaparecido las tendencias huelguistas que desolaron algún tiempo nuestras capitales.

—¿...?

—La jornada obligatoria de ocho horas ha desparecido en Alemania, comprendiendo patrones y operarios, que los resultados prácticos de la misma no daban los resultados esperados, y hoy se trabaja más y con mayor resultado para todos, entendiéndose que para sueldos y jornales rigen las 8 horas, percibiendo el obrero jornales extraordinarios las horas que trabaje fuera de las comprendidas en el horario universal de trabajo, decir que cobra su jornal de ocho horas, y puede seguir trabajando si así lo desea, hasta diez y doce horas, gozando entonces de una nueva remuneración de acuerdo con su respectivo jornal o sueldo, sin que se le obligue a abandonar el trabajo.

—¿...?

—La carestía de la vida ha mejorado visiblemente. Hoy los artículos de primera necesidad son adquiridos a un precio más razonable, y el hambre desapareció en el pueblo. Las viviendas también han bajado de precio. Esto ocurre en Alemania hace pocos meses, y esa mejor situación económica, tiene que marchar perseverantemente, porque nuestro pueblo lleva una vida metódica y amoldada a las necesidades de cada cual.

El doctor Hans Seckt...

El doctor Hans Seckt, conocida personalidad alemana dentro del ambiente científico argentino, donde se encuentra radicado desde hace más de diez y ocho años, es actualmente profesor de la Facultad de Ciencias

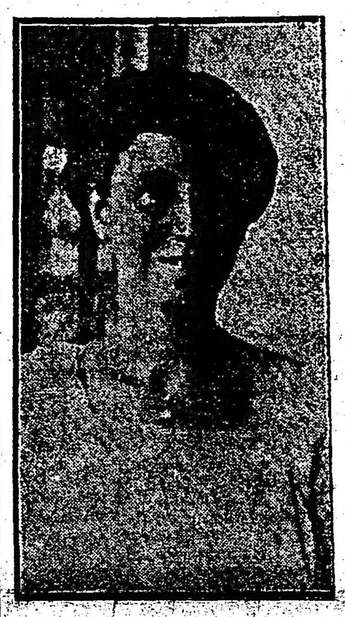

Señora Alicia T. de Werth

Exactas de Córdoba, habiendo ocupado anteriormente en Buenos Aires, el cargo de profesor en el Instituto Nacional de Biología, de enseñanza secundaria. Regresa el doctor Seckt de un viaje que realizó a Alemania, su país natal, de donde falta desde hace 12 años.

En una entrevista que sostuvimos con el distinguido biólogo, nos habló de Argentina, Chile, Brasil, Uruguay, etc., países éstos que recorriera en misión de estudio; de los cuales ha sacado provechoso partido para la materia inherente a su profesorado, y de los cuales creo — nos dijo, — haber contribuído a su conocimiento científico en Europa. En su reciente viaje a Alemania, notó en las Facultades y centros científicos, la tendencia manifiesta de intensificar el intercambio de profesores para la divulgación de las ciencias.

El doctor Seckt es autor de los conocidos textos "Trabajos de Fisiología Vegetal", "Experimentos de Fisiología Animal", y un volumen titulado "Flora de Buenos Aires", en el cual están clasificadas todas las plantas que se cultivan, por nativos de Buenos Aires, y en el cual está la determinación de las mismas.

La señora Werth...

En viaje de placer por países sudamericanos, llega a bordo del "General Belgrano", la señora Alicia Stahl de Werth, esposa del capitán de navío de la armada alemana, señor Alejandro Werth, jefe del Estado Mayor de Marina en la costa del Mar Báltico, destacada en el puerto de Kiel. La señora Werth, nos hizo las siguientes manifestaciones:

—A pesar de que nuestra armada de guerra, por exigencias notorias, y por economías ha disminuído, en gran parte, sus marinos no han dejado de reconocer sus deberes de patriotismo, y han terminado en nuestra marina los elementos disolventes que la tenían en constante revolución. Los oficiales y marineros de nuestra armada, jóvenes y viejos, se han percatado de la inutilidad de esas revueltas y desplantes airados, que sólo han servido para el entorpecimiento de la marcha económica y administrativa de nuestro país, y hoy todos se aprestan a la ayuda y servicio inutuo, con el pensamiento firme en el porvenir de la patria.

En Puerto Madryn se están instalando grandes tanques para petróleo

Puerto Madryn está llamado a tener una influencia excepcional en el desenvolvimiento económico de la Patagonia. Dotado del mejor puerto del sur, con una rada extensa, profunda y abrigada, donde podrían maniobrar con holgura todas las escuadras del mundo reunidas, será un gran centro portuario, como lo va acreditando ya su progresivo movimiento.

Los ferrocarriles del estado, que tienen allí la cabecera de una de las líneas en construcción de más positivo porvenir, la que unirá a Madryn con Colonia 16 de Octubre y los valles cordilleranos del Chubut y de Río Negro, serán el más eficaz propulsor del progreso de aquel puerto, adonde afluirá toda la producción de la extensísima zona y por donde el comercio de importación abastecerá las necesidades de su población y de sus industrias.

Contemplando exigencias actuales y comprendiendo aquellas perspectivas del futuro, que no será muy lejano, la Administración de los ferrocarriles del Estado está realizando en Puerto Madryn, una instalación que, aunque relativamente modesta en su plantel inicial, tiene mucha significación para el porvenir de la zona.

Son dos grandes tanques para depositar petróleo, con capacidad para 1.500 metros cúbicos cada uno, a los cuales falta solamente dotar de la cañería de 450 metros de largo y las bombas de succión correspondientes para quedar completamente habilitados. La mole de los tanques, situados junto al muelle que en aquel puerto

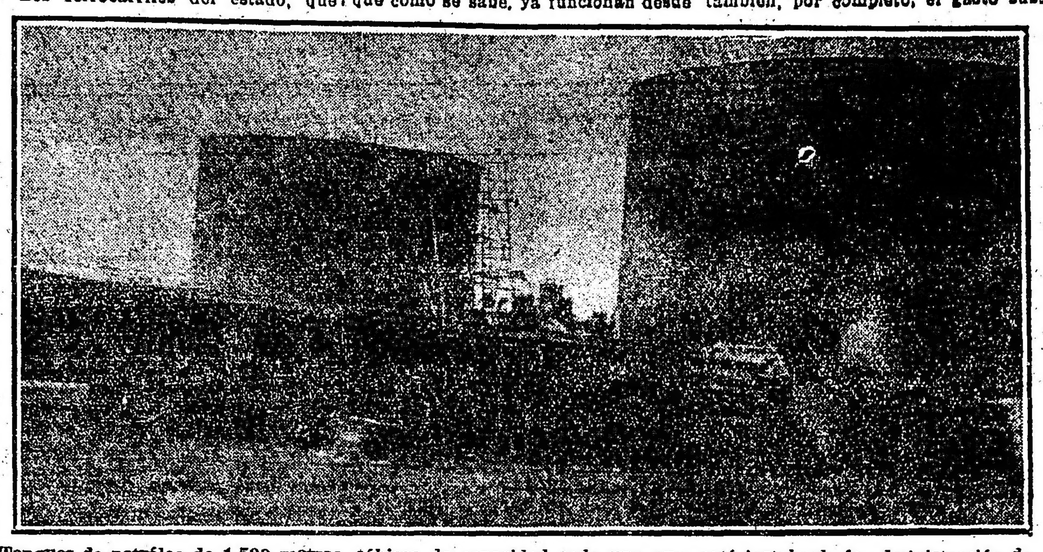

Tanques de petróleo de 1.500 metros cúbicos de capacidad cada uno que está instalando la administración de los Ferrocarriles del Estado en Puerto Madryn

Madryn a Dolavon y desde Trelew a Rawson y Playa Unión.

Igualmente, de acuerdo con lo convenido con la Dirección General de Petróleo de Comodoro Rivadavia, se surtirá, a base de dichos depósitos, de nafta, kerosene y aceites petrolíferos a toda la zona, hasta la cordillera, para el movimiento de instalaciones industriales, esquiladoras, tractores etc,.

Se soluciona, con la instalación de estos tanques en Madryn, un importante problema, puesto que el aprovisionamiento del petróleo se hace ahora, en forma muy precaria.

Actualmente el petróleo se transporta en tanques de 400 litros de capacidad desde Comodoro Rivadavia hasta el puerto de Buenos Aires, desde donde deben reexpedirse hasta Madryn. A este doble recorrido, que significa recargo de fletes, se agrega la resistencia de las compañías de navegación para transportar dichos tanques, que constituyen una carga peligrosa y que ensucia las bodegas en perjuicio de las otras cargas. tanto, que la Administración de los Ferrocarriles del Estado se ve obligada, muchas veces, a entablar largas y enojosas negociaciones para que los vapores que hacen los transportes a los puertos de la Patagonia admitan, como carga, el combustible necesario para las locomotoras.

Una vez habilitados los tanques de Puerto Madryn estos inconvenientes desaparecerán, con los consiguientes beneficios. Todos los trenes podrán ser movidos a petróleo, eliminándose también, por completo, el gasto subsidiario del consumo de carbón que ahora se hace por las causas mencionadas y que resulta costoso, por los precios actuales de ese combustible y su largo flete.

Los dos tanques, con su capacidad total de 3.000 metros cúbicos, asegurarán el aprovisionamiento local por el término de un año y pueden ser alimentados con toda facilidad, ya que sólo demandarán la escala anual de uno de los buques petroleros de Comodoro Rivadavia.

Existe el propósito, una vez que los resultados hayan demostrado las ventajos de la instalación en Madryn de construir tanques análogos en San Antonio Oeste y Puerto Deseado, para asegurar practicamente la provisión de petróleo a todas las líneas patagónicas.

Es de interés mencionar que en la armadura de los tanques de Puerto Madryn han intervenido, exclusivamente, técnicos y elementos del país, con notable éxito y con economía para la Administración y poniendo igualmente de relieve un nuevo y ponderable adelanto de la industria mecánica argentina.

Centro Unión Viajantes y Representantes del Comercio y de la Industria

Nota elevada al ministro de Hacienda

Conferencia de la Comisión Pro Jubilación

Damos a continuación la nota que con motivo de la ley de jubilación este centro elevó al ministro de Hacienda:

"En nombre y representación del Centro Unión Viajantes y representantes del comercio y de la industria que presido, tengo el honor de dirigirme a V. E. para certificarle la adhesión de esta institución a la ley número 11.289 por juzgar que su sanción representa una de las más grandes conquistas conseguidas por la clase trabajadora y en virtud del espíritu humanitario y justiciero que encarna esta ley, que llevará a nuestros hogares, con la confianza en el futuro, la tranquilidad de espíritu generadora de una mejor disposición para la diaria labor, haciéndola más eficaz y más productiva.

Juzgamos, excelentísimo señor, que esta ley al igual que su similares de ferroviarios, empresas de servicios públicos y bancarios, ya en ejercicio, es como ellas perfectamente factible, sin que tenga, en nuestro concepto, valor suficiente para anularla las objeciones que, con espíritu evidentemente interesado, se le vienen haciendo, porque si bien es cierto que por lo heterogéneo de las actividades que abarca su organización será ardua y complicada, tal circunstancia no implica que la ley sea mala e inaplicable.

Por el contrario, estimamos que, como queda dicho, esta ley de previsión social es, en su esencia buena y humanitaria, siendo también posible su aplicación, si, como es de esperar, previamente se aclaran los puntos obscuros que su articulado contiene y que generan desconfianza y se reglamenta convenientemente, a cuyos propósitos mucho podrán contribuir las agrupaciones gremiales, cooperando con sus luces, su práctica y buena disposición a que la organización responda a los fines de la ley.

A tal propósito de espontánea colaboración anotamos a continuación, prometiéndolo seguir haciéndolo en cuanto la colaboración que a tal objeto hemos solicitado a nuestros asociados se vaya produciendo, las observaciones que, en nuestro concepto, deben tenerse presentes en la reglamentación para determinar la incondicional adhesión de los gremios beneficiados.

Las mencionadas observaciones son las siguientes:

1o. El descuento de un mes de sueldo debe hacerse al mayor plazo posible a fin de no desequilibrar el presupuesto de los que gozan pequeños sueldos, siendo facultativo reducir el plazo para los que así lo soliciten.

2o. Los descuentos correspondientes al tiempo anterior a la sanción de la ley, deben deducirse del monto de la jubilación correspondiente cuando se entre a disfrutarla.

3o. Las contribuciones deben ser uniformes para todos, nacionales y extranjeros, pero debe acordarse la devolución de la reserva matemática a los que se retiren del país definitivamente.

4o. El reconocimiento de los servicios prestados anteriores a la promulgación de la ley, deberá reconocerse clara y explícitamente a todos los comprendidos en ella.

5o. La comprobación de los servicios en casas desaparecidas, en cuanto se refieren a los viajantes y corredores de comercio, puede establecerse por el testimonio de casas compradoras que aun subsistan o de personas de autoridad y arraigo en las distintas localidades donde se ejerció la profesión.

6o. Siendo el viajante de comercio una entidad que por su práctica comercial y sus vinculaciones puede y frecuentemente lo hace, establecerse y siendo, también, frecuente su vuelta a la profesión originaria, es necesario que continúe efectuando sus aportes, por un tiempo prudencial, asignándosele para ello un sueldo, a los efectos de la ley.

7o. Cuando la retribución del trabajo de los viajantes y corredores de comercio se efectúe por asignación de un porcentaje sobre el monto de sus ventas, el sueldo, a los efectos de la jubilación, se establecerá tomando el término medio del producto de sus comisiones en el año".

Esta noche, a las 21 horas, se realizará la anunciada conferencia en defensa de la ley 11.289, en la esquina de Caseros y Rioja, patrocinada por la Comisión pro jubilación.

Hará uso de la palabra, entre otros, el señor Carlos Loth, técnico financiero, que ha participado activamente en la organización de distintas leyes de retiros obreros, en el país y en Europa, quien hará un examen detallado de la ley, y su financiación.

Mercado de haciendas de Chicago

Precios de las carnes y ganados en el mes de febrero

La oficina de contralor del comercio de carne ha reunido los siguientes datos del precio de las carnes y ganados durante la semana terminada el 29 de febrero, en el mercado de haciendas de Chicago:

Bovinos — Novillos excepcionales, 100 libras en dólares, 10.50 a 11.75; 100 klg. en m|n., 68.74 a 77.03; novillos especiales, id 8.65 a 11.35; id 56.71 a 74.41; novillos gordos, id 6.75 a 9.75; id 44.25 a 63.92; novillos generales según clase, id 4.50 a 6.90; id 29.50 a 45.23; novillitos, id 8.25 a 12.25; id 54.08 a 80.21; vacas y vaquillonas gordas, id 3.40 a 8.75; id 22.29 a 57.36; toros generales a especiales, id 3.50 a 7.75; id 22.94 a 50.81; terneros generales a muy especiales, id 7.50 a 13.25; id 49.17 a 86.87; hacienda de invernada, id 4.00 a 7.50; id 26.22 a 49.17.

Ovinos — Capones de todas las clases, id 7.75 a 9.85; id 50.81 a 64.13; ovejas generales a especiales, id 6.50 a 8.35; id 42.61 a 54.74; corderos especiales a generales, id 10.00 a 11.50; id 65.56 a 75.39; corderos de invernada, id 11.75 a 13.10; id 77.03 a 85.88; borregos de año gen. a esp., id 9.25 a 12.00; id 60.64 a 78.67.

Porcinos — Cerdos pesados para consumo, id 7.05 a 7.50; id 46.22 a 49.17; id para conserva según clase, id 6.35 a 7.20; id 41.63 a 47.20; id generales a muy especiales, id 4.25 a 6.90; id 27.86 a 45.23.

Movimiento de ganado vivo en el mercado de Chicago:

Entradas — Ultima semana: vacunos 75.711, terneros 14.707, cerdos 294.293, lanares 93.566; semana precedente: id 68.954, id 16.501, id 286.665, id 105.220; correspondiente semana año 1923: id 18.890, id 14.779, id 171.136, id 85.986.

Embarques — Ultima semana: vacunos 24.042, terneros 2.012, cerdos 74.946, lanares 34.787; semana precedente: id 23.830, id 1.506, id 72.312, id 27.844.

COMERCIO

Segunda rueda

Cédula H. Argentina, marzo 28: 71.500 a 100.

Id 2a. serie, marzo 28: 54000 a 98.

Id 3a. serie, fin de mes: 9000 a 99.

Id 4a. serie, marzo 28: 10.000 a pesos 98.50.

Id 7a. serie, marzo 28: 233.700 a pesos 95.70.

Id 8a. serie, marzo 28: 1000 a 95.30.

Id 9a. serie, marzo 28: 9000 a 95.70.

Id 10a. serie, marzo 28: 16.000 a pesos 95.60.

Id 12a. serie, marzo 28: 30.000 a pesos 97.10.

Id 13a. serie, marzo 28: 1200 a 95.

Id 15a. serie, marzo 28: 35.500 a pesos 95.

Id 17a. serie, marzo 28: 33.000 a 95.

Id fin de mes: 24.000 a 95.

Id 18a. serie, marzo 28: 47.000 a 95.

Id 19a. serie, marzo 28: 236.300 a pesos 95.10.

Id 20a. serie, marzo 28: 120.000 a pesos 95.20.

Cédulas Nacionales, serie L, marzo 28: 17.000 a 108.40.

Crédito 1922, marzo 28: 61.000 a pesos 96.60.

Id 1905, marzo 28: 3900 a 87.90.

Province of B. Aires, marzo 28: 100.000 a 55.10.

Deuda Municipal 6 1|2, marzo 28: 113.000 a 97.20.

Id fin de mes: 30.000 a 97.20.

Obligaciones Banco Provincia, marzo 28: 13.500 a 80.

Bonos (semestrales), 7091 (1a. serie), marzo 28: 10.000 a 85.20.

Meridiano V, abril 30: 30.000 a pesos 66.50.

Id mayo 15: 40.000 a 66.50.

Deuda B. A., 6 o|o, marzo 28: 70 mil a 86.90.

Bonos Hip., serie B., marzo 28: 50.000 a 94.10.

Id fin de mes: 50.000 a 94.10.

MERCADO DE CAMBIOS

Segunda rueda

	$ oro
Libras	42.— 7|16
Francos	13.70
Belgas	17.65
Suizos	4.39
Florines	2.05 1|2
Liras	17.50
Pesetas	5.73
Dólares	131.60
Reis	32.400
Montevideo	5.— 0|0

BOLSA DE MONTEVIDEO

MONTEVIDEO, marzo 27. — En la primera rueda de hoy en esta Bolsa seanotaron los siguientes negocios: Títulos serie Z, a 93.10; id X, a 95.80; Deuda Obras Públicas 1918, a 85.90, id Nacional Saneamiento, a 86.30; Bonos Palacio Legislativo para fin de abril, a 84.70.

Ministerio de Obras Públicas

Reconstrucción de un muelle en el Riachuelo—

Ha sido firmado un decreto autorizando al Banco Francés del Río de la Plata sucesor de la Sociedad Anónima Depósitos y Mercados de Maderas, para reconstruír el muelle que por decreto de 1907 fué construído en la ribera sur del Riachuelo frente a la calle Garibaldi.

Construcciones en la ribera de Mar del Plata—

Por el Ministerio de Obras Públicas se dió un decreto declarando que la construcción de un chalet que se propone efectuar el señor Eduardo Grilli en la playa Sain James de Mar del Plata, no obstaculizará la libre circulación en la ribera ni afectará el régimen hidráulico de la costa.

Construcción de un galpón en el Puerto de la Capital—

Por decreto de la fecha el Poder Ejecutivo autorizó a la Dirección General de Navegación y Puertos para adquirir de las Obras Sanitarias de la Nación 200.000 ladrillos por la suma de pesos 14.000, para la construcción de un galpón de hormigón armado para reparación de locomotoras en el Puerto de la Capital.

Tarifas para desagües—

Por decreto de hoy no se hace lugar al pedido que formula la Unión Industrial Argentina para restablecer la anterior tarifa para desagües de los establecimientos industriales que usan agua semisurgente.

FERROCARRILES

TARIFAS DEL FERROCARRIL CENTRAL ARGENTINO

El Poder Ejecutivo por decreto de la fecha aprobó el libro de disposiciones generales, clasificador y tarifas presentado por la empresa del Ferrocarril Central Argentino y que regirá en lo sucesivo conformado con las excepciones y salvedades a que se refiere el presente decreto.

GUERRA Y MARINA

PROMOCION EN LA ARMADA

El P. E. dictó un decreto originado en el Ministerio de Marina por el que se asciende a inspector de la Prefectura General Marítima al secretario de la sección Sumarios de esa repartición, señor Salvador Carreño.

GASTOS DE LA ARMADA

A la Intendencia de Marina le fueron entregados por la Tesorería General de la Nación 275.000 pesos moneda nacional a cuenta del total de los gastos efectuados por la armada nacional durante el transcurso de los meses de enero y febrero pasados.

INSTITUTO GEOGRAFICO MILITAR

Al Instituto Geográfico Militar le fueron entregados hoy por el Ministerio de Hacienda 13.333 pesos moneda nacional destinados a cubrir diversos gastos.

El cobro del canon de riego atrasado

PEDIDO DE LOS COLONOS DEL NEUQUEN AL GOBERNADOR DEL TERRITORIO

Varios delegados de los colonos del Valle del Limay, se presentaron al gobernador del territorio del Neuquén, para exponerle la situación en que los pone el cobro compulsivo del canón de riego atrasado, que importa la suma de 180 pesos por hectárea y que debe hacerse efectivo a los treinta días de la notificación de fecha 15 del corriente.

Dicen los peticionantes que los 180 pesos se verán aumentados con los gastos judiciales en sumas tales que el futuro propietario de la tierra será infaliblemente el Fisco, disolviéndose así la colonia que tras dura brega han podido cimentar nuestra naciente zona agrícola, a costa de amargos sacrificios en la lucha diaria contra la inclemencia climatérica, pobreza de medios y la falta de agua, lo cual sería retrotraer a los colonos a épocas de desolación y abandono y ahuyentar al extranjero, que gasta sus mejores energías en pro de nuestro progreso.

Los comisionados hicieron una larga serie de consideraciones en apoyo de su presentación, y terminaron pidiendo que el gobernador obtenga del gobierno la administración en el cobro del riego atrasado como en el futuro, estableciendo la misma práctica que la que se realiza en el cobro de patentes y ventas de sellos fiscales y derechos de aduana por cuenta del Ministerio de Hacienda.

Le pidieron asímismo que solicite una moratoria del canón de riego atrasado en la forma siguiente:

Todo propietario de chacras y quintas firmará documentos legales como reconocimiento de la deuda existente, la que comenzará a amortizarse por anualidades, a contar desde un año después de ser librado al servicio público el sistema de riego por gravitación natural.

Para acogerse a estos beneficios se requiere:

Ser propietario, ya sea con escritura o título provisorio e inscripto en la gobernación del territorio, a efectos del padrón, las tierras deberán hallarse bajo labor y pagar en un plazo de treinta días el año corriente del canón de riego.

Liga de Empleados Civiles Nacionales

Sueldos de las maestras de dibujo de la Escuela Profesional de Mujeres de Córdoba

La Liga de Empleados Civiles Nacionales se ha presentado al señor ministro de Justicia e Instrucción Pública, solicitando se equiparen los sueldos de las maestras de dibujo de la Escuela Profesional de Mujeres de Córdoba, a los de las maestras de taller de la misma.

Se aduce como razón de este pedido, el hecho de que las maestras de dibujo no han tenido el aumento de sueldo que se les ha hecho a las de taller en la ley de presupuesto últimamente sancionada, no obstante que el programa de enseñanza marca el mismo número de horas y tiene igual o mayor concurrencia de alumnos.

Exposición de la Industria Argentina

Se realizará hoy una reunión de industriales

El comité ejecutivo de la exposición de la industria argentina 1924, ha convocado para el día de hoy, a las 17.30 horas, en su local, Avenida de Mayo 1153, a una reunión de todos los industriales del tejido y afines (lavaderos de lana, hilanderías, tejedurías, tintorerías, etc.), con objeto de resolver la forma en que habrá de organizarse la exhibición viva de todo el proceso de elaboración del tejido, en la exposición a celebrarse.

Se dará preferente atención en dicho certamen, a la instalación de verdaderas fábricas, que trabajen a la vista del público, como el mejor medio de demostrar la capacidad de la industria manufacturera argentina, y habiéndose resuelto dar al ramo de los tejidos, toda la importancia de su propia significación, la asamblea de industriales a que se ha convocado estudiará la forma más práctica de llevar a cabo tales propósitos.

Administración Nacional

Aduana de Rosario—

Por el Ministerio de Hacienda dióse a conocer un decreto del P. E. nombrando guarda de la Compañía Constructora del Puerto de la Aduana del Rosario, al señor Lorenzo Grassi.

Instalación de guinches en el Riachuelo—

El Departamento de Hacienda autorizó a la Compañía Argentina de Navegación Ltda. (N. Mihanovich) para instalar dos guinches en la ribera sur del Riachuelo para la descarga y carga de materiales.

Puerto de la Capital—

Fué dejado sin efecto el decreto por el que se acordó en arrendamiento a la American Linseed Company dos fracciones de terreno en el Puerto de la Capital.

Receptoría de La Quiaca—

El Departamento de Hacienda nombró guarda de 4a. de la receptoría de rentas nacionales de La Quiaca, en reemplazo de Plácido Ovando que fué exonerado a Antonio Arroyo.

Gastos de Obras Públicas—

La Tesorería General de la Nación entregó al Departamento de Obras Públicas 16.988 pesos en concepto de gastos.

Departamento de Higiene—

El Ministerio de Hacienda entregó esta tarde al Departamento Nacional de Higiene 27.091 pesos destinados al pago de los gastos correspondientes al mes de febrero último.

Accidentes del trabajo—

De acuerdo con lo que disponen la sleyes en vigor, a la sección Accidentes del Trabajo de la Caja Nacional de Jubilaciones y Pensiones Civiles le fueron liquidados hoy por el Departamento de Hacienda 9.058 pesos, suma que deberá ser abonada a los obreros del Estado señores Anacleto Miranda, Ciriaco Montenegro y F. Silverio, como indemnización por accidentes del trabajo.

Instrucción Pública

ESCUELA NORMAL DE VICTORIA

El P.E. aceptó la renuncia de la maestra de grado de la escuela normal de Victoria (Entre Ríos), señora María Ofelia Mundani de Abásolo y nombró en su reemplazo a la maestra normal Srta. Florinda Facio.

ESCUELA NORMAL DE SALTA

El Departamento de Instrucción Pública aceptó la renuncia presentada por la maestra de grado de la escuela normal de Salta, señora Fanny Díez de Cornejo y nombró en su reemplazo a la maestra normal señorita Azucena Cornejo.

COLEGIO "MARIANO MORENO"

Por decreto de la fecha, fué aceptada la renuncia del escribiente del Colegio Nacional "Mariano Moreno", señor Juan Moreno Burgos y promovióse a dicho cargo al celador señor Héctor Llauró.

ESCUELA NORMAL DE LAS FLORES

El Poder Ejecutivo ha designado al señor Norberto J. Incangliolo para reemplazar a la profesora de ciencias y letras de la Escuela Normal de Las Flores señorita María Emma López Saavedra, mientras dure la licencia que le ha sido acordada.

COLEGIO NACIONAL "D. F. SARMIENTO"

Dióse a conocer un decreto del Poder Ejecutivo concediendo licencia al profesor del Colegio Nacional "Domingo F. Sarmiento", doctor Lucio M. Moreno Quintana y nombrando en su reemplazo al doctor Antonio Peyrou.

DIPLOMATICAS

Consulado general en París—

El Departamento de Hacienda entregó hoy al cónsul general en París, doctor Alfredo Oliveri, 1260 pesos moneda nacional en concepto de reintegro.

Fallecimiento del Dr. Francisco J. Oliver

DECRETO DE HONORES

En conocimiento del deceso del doctor Francisco J. Oliver, el P. E. dictó esta tarde, por intermedio del Ministerio de Hacienda, el siguiente decreto de honores:

Habiendo fallecido el doctor Francisco J. Oliver que ha prestado importantes servicios al país como diputado nacional y ministro secretario de Estado en el departamento de Hacienda.

El presidente de la Nación Argentina decreta:

Artículo 1.o Durante el día del sepelio la bandera nacional se mantendrá a media asta en los edificios públicos, fortalezas y buques de la armada en señal de duelo por el fallecimiento del doctor don Francisco J. Oliver.

Artículo 2.o Por el Ministerio de Guerra se impartirán las órdenes correspondientes para tributar los honores militares del caso.

Artículo 3.o. El Ministro de Hacienda concurrirá al sepelio en representación del Gobierno Nacional.

Artículo 4.o. Comuníquese, publíquese, dese al Boletín Oficial y Registro Nacional.

Estado del tiempo

Han caído lluvias ligeras a moderadas en Entre Ríos, Corrientes, Santa Fe, Córdoba, Santiago, Tucumán, Salta y Jujuy y hubo heladas en el sudoeste de Buenos Aires y en Pampa Central. Hoy reina tiempo nublado en las provincias del centro y norte, y tiempo bueno y fresco en las demás partes.

Prevalecen vientos suaves principalmente del rumbo sur.

La temperatura ha bajado excepto en el extremo norte, encontrándonormal excepto en Salta y Jujuy. Hubo temperaturas mínimas bajo cero en Neuquén y Chubut.

Palacio de Justicia

SOBRE CUMPLIMIENTO DE LA LICITACION DE LAS OBRAS DE PAVIMENTACION DE LA CALLE PEDRO MENDOZA.

Dictamen del procurador general

Con motivo de una reclamación formulada por los contratistas que obtuvieron la licitación de las obras de pavimentación de las calles del puerto de la Capital, el Ministerio de Obras Públicas requirió la opinión del procurador general de la Nación, doctor Horacio Rodríguez Lareta, quien al expedirse hoy en el dictamen respectivo manifiesta:

"La licitación realizada y en cuya virtud fueron adjudicadas a distintos constructores las obras de pavimentación de las zonas segunda, tercera y cuarta de la sección sexta de las calles del puerto de la Capital (Pedro Mendoza, desde Wenceslao Villafañe hasta el puente Pueyrredón) fué anticipada a la existencia de los fondos indispensables para el gasto que ocasionaba, en atención a las poderosas razones expresadas en la resolución ministerial de marzo 27 de 1920, aprobatoria del pliego de condiciones confecionado al efecto, especificándose por tal motivo, en todos los contratos —cláusula 18— la condición de que el P. E. no se obligaba en forma alguna si el H. Congreso no votaba el crédito respectivo.

En el acuerdo de ministros de agosto 14 de 1922 se dictó el decreto aprobando la licitación y en consecuencia se aceptaron las propuestas de los Sres. Aníbal Garassino, Luis Bozzini e hijo y Jorge Saberia y Hermanos, que suman en conjunto un total de 2.871.506.18 pesos moneda nacional. Los contratos agregados a este expediente quedaron amplados por haber los contratistas aceptado expresamente los términos del decreto, al establecer la condición de que las obras de pavimentación licitadas deberían quedar sopeditadas a las de reconstrucción de los muelels que ejecuta la Dirección General de Navegación y Puertos.

El segundo apartado del Art. 17 de la Ley de Obras Públicas esta-

CAMBIOS BANCARIOS DEL DIA — A LA VISTA

BANCOS	Inglaterra	Francia	España	Italia	Alemania	Suiza	Bélgica	Holanda	E. Unidos	Brasil
Nación Argentina	12.70	15.89	38.91	12.90	—	51.63	12.81	—	297.96	—
Provincia de Buenos Aires	12.77	15.20	38.39	12.88	—	51.30	12.84	109.52	297.97	34.30
Alemán Transatlántico	12.83	16.12	39.05	12.84	—	51.65	12.73	109.79	298.63	35.13
Anglo-Sudamericano	12.80	15.95	38.78	12.77	—	51.54	12.77	109.79	298.63	33.40
Argentino	12.85	16.21	39.05	12.97	—	51.70	12.90	111.10	299.70	—
Argentino-Uruguayo	12.77	16.70	38.70	12.90	—	51.40	13.10	109.—	295.—	33.600
Británico de la América del Sud	12.87	16.10	39.—	12.90	—	51.41	12.93	110.32	299.77	33.—
Comercial del Azul	12.80	15.95	38.78	12.77	—	51.54	12.77	109.79	298.63	33.40
Córdoba	—	—	—	—	—	—	—	—	—	—
Español del Río de la Plata	—	—	—	—	—	—	—	—	—	—
Francés del Río de la Plata	42 3|4	14.—	5.82	17.60	—	4.41	17.63	2.06	131.—	—
Francés e Italiano de la A. del Sur	42 9|16	17.50	5.90	17.75	—	4.40	21.20	2.06	131.30	33.100
Galicia y Buenos Aires	12.70	16.10	38.80	12.90	—	51.40	12.90	110.30	298.—	—
Germánico de la América del Sur	12.83	16.12	39.05	12.84	—	51.65	12.78	109.79	298.63	35.13
Holandés de la América del Sur	12.82	16.06	38.70	12.77	—	51.75	12.70	109.79	298.41	33.90
Italia y Río de la Plata	12.90	13.77	38.98	12.95	—	52.12	11.65	112.—	280.—	29.—
Italo-Belga	42 1|8	13.98	5.83	17.50	—	4.39	17.40	2.06	131.—	34.000
Italo-Sudamericano	12.68	16.58	38.52	12.84	—	51.18	15.06	108.70	295.—	34.000
Londres y Río de la Plata	12.83	13.65	39.05	12.83	—	52.—	11.54	11.13	300.22	34.70
Nuevo Banco Italiano	12.81	16.—	38.80	12.90	—	51.80	12.70	109.—	297.70	33.10
Popular Argentino	12.74	15.60	38.60	12.80	—	51.20	12.40	109.—	297.—	32.800
Royal Bank of Canadá	42 1|2	14.05	5.84	17.58	—	4.39	17.70	2.05	131.35	34.20
The National City Bank of New York	12.77	13.20	38.56	12.90	—	51.75	12.15	110.50	297.05	31.60
The First National Bank of Boston	12.70	16.33	38.98	12.97	—	51.54	12.93	109.79	297.73	34.—
The Yokohama Specie Bank	12.80	15.35	—	—	—	—	—	—	297.70	31.63

Caja de Ahorros de la provincia de Córdoba

SORTEO DE HOY

Con $	25.000	20651
„ „	3.000	18446
„ „	1.000	22403
„ „	500	8689
„ „	500	14209
„ „	250	6111
„ „	250	6438
„ „	250	10487
„ „	250	21431
„ „	100	5902
„ „	100	9097
„ „	100	10223
„ „	100	10550
„ „	100	11288
„ „	100	13861
„ „	100	15177
„ „	100	17178
„ „	100	20392
„ „	100	21671

fuye terminantemente: "que la adjudicación del remate recaerá siempre sobre la propuesta más conveniente, y siendo conforme a las condiciones establecidas para la licitación, y no podrá quedar sin efecto sino en el caso en que el P. E. desistiese de la ejecución de la obra".

La actitud del P. E. en esta emergencia, lejos de suponer un desistimiento implica el deliberado propósito de llevar a cabo, a la mayor brevedad, la obra de pavimentación de que se trata. Así lo demuestra la promulgación de la ley de presupuesto para el corriente año, que fija con ese objeto la cantidad de 2.000.000 de pesos m|n., suma que excede al precio de los contratos.

Es cierto que la ley No. 9513 fijó el gasto a producirse en esta obra en pesos 3.500.000.32 m|n., pero la inclusión en el presupuesto vigente de la suma votada para la prosecución de los trabajos implicaría una ratificación legislativa de los contratos en vigor.

No habiendo, pues, desistido oportunamente el P. E. de la ejecución de la obra y subsanadas como están las dificultades económicas observadas, estimo, en vista del pedido formulado por los contratistas en el escrito que lleva fecha 14 de febrero ppdo., que los contratos deben ser cumplidos de acuerdo con sus cláusulas, y que sólo procederá la rescisión de ellos cuando surja alguno de los casos que contempla el capítulo VII, Art. 65 al 71 de la Ley de Obras Públicas No. 775. No sería justo ni legal, a mi juicio, proceder en otra forma después de acordado el crédito pedido, por lo que es mi opinión que corresponde disponerse el comienzo de los trabajos inmediatamente, en concordancia con las obras del puerto como está convenido, teniendo en cuenta que se trata de un asunto que afecta a los intereses públicos.

En cuanto a la reserva de derechos formulada por terceros no es del caso analizarla en este expediente, que sólo comprende a la licitación, máxime caundo aquella se refiere a supuestos perjuicios que se dice pueden producirse".

CAMARA CRIMINAL

Este tribunal, en su acuerdo de hoy, resolvió los siguientes procesos:

Pedro Ignacio Carrizo, argentino, 21 años, soltero, escobero, por violación de domicilio, se reforma la sentencia y se condena a un año y medio de prisión.

José Aguirre, argentino, 29 años, soltero, carpintero, por atentado y resistencia sin armas a la autoridad, se confirma; seis meses de prisión y deja en suspenso el cumplimiento de la pena impuesta, de acuerdo con el artículo 26 del código penal.

Juan Carone, italiano, 20 años de edad, soltero, impresor, por el delito de hurto; dos años de prisión y la accesoria de resolución en los territorios del Sud, por tiempo indeterminado.

Carlos Berdolfhic Triphel, alemán, 32 años, soltero, sin profesión ni trabajo, por hurto y lesiones, reforma y condena a un año de prisión.

Angel Oriente Gherssi, argentino, 24 años, soltero, sin ocupación, por hurto, reforma y aplica dos años de prisión.

Emilio Kaibus, brasileño, 21 años, soltero, vendedor ambulante, por hurto, por hurto; reforma; dos años de prisión.

Francisco López Orozco, español, 50 años de edad, casado, marino, por abuso de armas de fuego y lesiones; confirma, cinco años de prisión.

Cristo Manuel Frangakis, griego, 52 años, casado, jornalero, por el delito de homicidio en la persona de José Leví, hecho que tuvo lugar el día 17 de julio de 1922, en el café internacional, sito en la calle Necochea 1187; confirma y absuelve de culpa y cargo.

Domingo Libro Mastrobuoni, italiano, de 23 años, soltero, zapatero, por homicidio en la persona de su padre Siro Domingo Mastrobuoni, hecho ocurrido el 15 de noviembre de 1922, en la casa Humberto núm. 3318; reforma la pena de reclusión perpetua por la de prisión por igual tiempo.

PROCURADURIA GENERAL DE LA NACION

Se expidió hoy el procurador general de la Nación, doctor Rodriguez Larreta en el recurso interpuesto ante la suprema corte por Natalio Lugones y Florentino Alvarez, procesados pr homicidio, lesiones graves, robo, hurto y atentado a mano armada a la autoridad.

En su dictamen el procurador general estima procedente se confirme la sentencia de la Cámara Federal de La Plata que los condenó a 25 años de reclusión, accesorios y costas.

"La Nación" y "La Prensa", desde el comienzo, han insistido en la calificación del hecho, pronunciándose en contra de lo que denominan la intervención del Comité en la Administración y el personalismo que lo dirige.

Erran lastimosamente en sus juicios. Desde los días iniciales de la emancipación, el país ha sufrido el permanente asalto de la horda mal disimulada con un rótulo pomposo, pero que encubría los apetitos de los mandones y su obligado séquito. Mitrismo, juarizmo, roquismo, etc., han sido desde entonces voces corrientes en el léxico popular, y el mote correspondía admirablemente a una concepción política en que el artificioso prestigio de los nombres levantados por los grandes diarios, no era otra cosa que el resguardo de la camarilla siempre al acecho de las posiciones públicas y de las regalías inherentes al presupuesto de la Nación.

El pueblo no contaba para nada. La U. C. Radical, solamente, se levantó en contra de tal sistema. El país le debe las páginas de más puras glorias cívicas, y mediante su esfuerzo se derribaron por siempre aquellos ídolos de barro. Mitre, Juárez, Roca, etc., bajaron solos al sepulcro, entre el silencio del pueblo que veía en su desaparición una justicia que se cumplía, por encima de todas las maquinaciones, en quienes crearon el personalismo y disfrutaron de sus beneficios.

Así se irán todos, sin que poder alguno los libre de semejante destino. La U. C. Radical está como siempre con el pueblo, y es por su intermedio que la nación entera expresa sus juicios, tan definitivos con las páginas de su propia historia. No han de librarse de ellos quienes, como los miembros del gobierno, quiebran la identidad esencial con la causa que les dió vida, y desconocen el ejercicio inherente de la soberanía popular por medio de los órganos legítimos del único partido que la encarna y hace de ella su razón de ser.

Y es en virtud de estos conceptos, que son el nervio mismo de la U. C. Radical, que el pueblo exige en sus mandatarios una austeridad tan invulnerable como son eminentes los principios que la originan.

Una voz, tan sólo, se hará oir cuando se falte a este imperativo, sin que persona alguna se exima de su veredicto.

Sólo careciendo de esa austeridad pública se concibe la permanencia del ministro de Hacienda en el Gobierno, después del agravio que infirió a su partido y a los postulados que tantas veces invocara, llevando a un puesto de confianza a uno de sus más encarnizados adversarios y a quien ha dejado caer como si nada hubiese sucedido.

Llegada del gobernador electo de Santa Fe Sr. Aldao

Se encuentra desde ayer en esta capital, el gobernador electo por la provincia de Santa Fe, señor Ricardo C. Aldao, quien piensa permanecer dos días entre nosotros.

El distinguido político ha recibido el saludo y la felicitación de sus correligionarios y numerosos amigos, que le vienen visitando desde el primer momento de su arribo.

LA UNIVERSIDAD DE CHARCAS

CUMPLE HOY SU TERCER CENTENARIO

La Universidad de Charcas, la más antigua de las de Sud América, cumple hoy su tercer centenario. Bolivia se apresta a festejar el aniversario con el mayor entusiasmo, pues se trata de un verdadero monumento histórico, ligado a todas las vicisitudes y a todas las glorias de aquel país.

La vieja casa de estudios ha tenido una influencia decisiva en la formación de la cultura de los pueblos de hispano América. Fué un foco que atrajo hacia sí una pléyade de estudiantes, de entre la que han salido muchos hombres ilustres, no sólo para Bolivia, sino también para los demás países americanos de habla española.

Tan altos títultos tiene la Universidad de Chuquisaca, y al cumplir sus tres siglos de vida, la rodea un nimbo de gloria, el cariño de América hacia el solar de nuestra cultura.

Se gestiona la postergación de la ley para la venta del ganado al peso vivo

Apresuramiento en la liquidación de haciendas

La próxima vigencia de la ley relacionada con las ventas de ganado al peso vivo, ha determinado un considerable aumento de la oferta, que excede en mucho a la demanda normal de la plaza. Apresúranse los estancieros a liquidar sus haciendas antes del 15 de abril, estimulados, sin duda, por las actividades favorables de los frigoríficos.

Entraron hoy a los mataderos de Liniers 12.290 animales vacunos y 5.050 novillos, el doble de lo que regularmente llega de los campos a ese mercado, cuya repentina y extraordinaria animación suscita grandes comentarios, coincidentes en cuanto a las causas que originan el fenómeno.

Las comisiones encargadas de gestionar del Poder Ejecutivo la postergación de la aplicación de la ley, activan sus tareas, entretanto, existiendo probabilidades de que el gobierno acceda a conceder la prórroga que se conceptúa necesaria para subsanar las deficiencias y los inconvenientes que se observan en la práctica, pues que no se dispone todavía ni siquiera de balanzas adecuadas.

Como se ha dicho, con rigurosa exactitud, las básculas actuales son poco menos que inservibles y están destinadas a pesar carros y proceden de los corralones municipales. No hay dos opiniones al respecto en los gremios vinculados al comercio de carnes.

Los consignatarios — y figuran todas o casi todas las firmas de nuestra plaza — se han dirigido al ministro de Agricultura, exponiendo esa situación, que no es imaginaria sino la realidad de los hechos, de fácil comprobación.

Demostración al nuevo ministro en Francia ing. D. Federico Alvarez de Toledo

La banca, el comercio y las instituciones rurales organizan una demostración que será ofrecida al ingeniero don Federico Alvarez de Toledo, el 1 de abril próximo, con motivo de su actuación al frente del Banco de la Nación Argentina, donde prestó señalados servicios a los intereses generales del país.

Se trata de un nuevo homenaje que se le ha de tributar antes de partir para Francia, donde deberá ocupar el cargo de ministro argentino.

PRIMERA EDICION

27 DE MARZO DE 1924

La palabra del Presidente

Ahora voy a concretar las razones inmediatas de mi actitud. En el radicalismo de Córdoba existe la arraigada y sincera convicción de la justicia que informa a su demanda de intervención. Sobre este punto no hay una sola discrepancia; me refiero a radicales, no a los que deliberadamente se han colocado fuera del partido. Es bien conocido en todo el país este asunto, su trámite y su estado. Pero hay circunstancias y episodios que no se conocen bien. A mediados del año próximo pasado, una delegación, en nombre del radicalismo de Córdoba, visitó al señor presidente de la República; entre otros, formaban parte de ella el señor Rómulo Argüello, los diputados Maidana, Martínez, Loustaut Bidaut, el doctor Carlos J. Rodríguez, el ingeniero Carlos Argañaraz, el doctor Benito Soria, Augusto Boero, José María Piquet, José D. Rocone. Expuesto el motivo de la presencia en el despacho presidencial, el señor presidente concretó su respuesta así: "Como argentino, como presidente, como radical y como hombre, estoy convencido de la procedencia y la justicia que asiste al radicalismo de Córdoba para reclamar la intervención federal. En consecuencia, puedo asegurarles que la intervención irá." Señor presidente, le dije, es tan categórica su respuesta, que no sé si será prudente que la comuniquemos a los amigos de Córdoba. — No hay inconveniente — contestó el presidente — no es un secreto; esto que digo es para todos, es para el país. Así lo expresé en un reportaje que me hizo un diario de Córdoba.

(Del ex gobernador de Córdoba Dr. Borda).

De la nota pasada por el ex gobernador de Córdoba doctor Borda al presidente de la comisión reorganizadora de la Unión Cívica Radical que publicamos anteayer, reproducimos las líneas que nos sirven de acápite.

Con el testimonio irrefutable y digno de toda fe del ex mandatario cordobés, afianzado por la invocación a la presencia de intachables ciudadanos, algunos de los cuales son miembros del Congreso, hace públicas las manifestaciones que le hiciera el presidente de la Nación, respecto al anhelo de la opinión pública de Córdoba por el envío de la intervención nacional.

Los antecedentes invocados, establecen de una manera concluyente, la deuda contraída por el primer mandatario ante sus correligionarios y ante el país, "cuando como argentino, como presidente, como radical y como hombre" se declaró convencido de la procedencia y la justicia que asistía al radicalismo de Córdoba para reclamar la intervención nacional. Hay, pues, palabra empeñada, que debe cumplirse, no solamente, porque no cabe duda que el primer mandatario ha de hacer honor a ella, sino porque así lo exige, imperiosamente, el decoro nacional y el respeto a las instituciones.

La situación institucional de Córdoba es harto conocida para que reclame mayores explicaciones. Existe allí un gobierno de hecho, que se desenvuelve en condiciones anormales y cuya prolongada gestión irregular engendra nuevas complicaciones que se entretejen en la ya enredada madeja política hasta reclamar imperiosamente el corte como única solución final. Elegidos conforme a una ley inconstitucional y por el voto de una minoría insignificante, los mandatarios cordobeses se han sentido siempre rodeados de vacío y rechazados por la opinión provincial. Su situación incierta ha repercutido sobre todos los órdenes de la actividad de aquella sociedad civil, cuya marcha y desenvolvimiento están cohibidos por la falta de confianza que inspiraban las resoluciones y actos gubernativos. Por otra parte, la gran mayoría de la opinión pública se replegó inmediatamente sobre sí misma, substrayéndose al ritmo de la vida política del estado, el que ha sufrido, por esa razón, una especie de parálisis que ataca la raíz de su vitalidad. Añádase a ello la situación anómala de un estado que opera aisladamente dentro del concierto federal, segregado de la organización institucional de la República y volteando como una rueda loca alrededor de sí misma, sin punto de contacto ni línea de concordancia con el cuerpo de instituciones de la Nación.

Es evidente que tal estado de cosas no puede prolongarse. Harto ha permanecido ya y demasiados males ha engendrado para que pueda admitirse la persistencia del "statu quo" como la forma resolutoria más adecuada a la naturaleza del caso. Sólo por una vacilación inexplicable, se ha mantenido hasta ahora una situación que se apoya sobre tan fragilísima base. ¿Quiere decir ello que habrá de seguirse contemplando el hecho con el mismo criterio hasta que el tiempo clausure el enojoso conflicto? De ninguna manera. Existen poderosas razones constitucionales y morales que exigen una inmediata solución, no solamente por lo que en sí supone el caso cordobés, sino también por el mal ejemplo que da y la gravitación perniciosa que sobre la vida política de la Nación ejerce una situación institucional tan viciosa como la que se deja subsistir en Córdoba.

Por eso, la palabra empeñada por el presidente de la Nación con un grupo de caracterizados ciudadanos cordobeses, tiene el valor de un documento que debe ser respetado. Dada la solemnidad con que ha sido hecha tal promesa, la publicidad que le fué dada con el consentimiento de su autor, y la trascendencia del caso institucional a resolver, la existencia de una abrumadora sanción parlamentaria, la solicitación de casi la totalidad del electorado cordobés, y, por fin, el estado de conciencia nacional solidarizado en la certidumbre de la necesidad de intervenir, dado todo ese conjunto de circunstancias, la palabra presidencial no puede quedar por más tiempo en descubierto, sin desmedro para su autoridad. El país espera su cumplimiento.

El concepto radical

La nota oficiosa de la secretaría presidencial vuelve a poner sobre el tapete una cuestión que creíamos resuelta. Ya el consenso público se había pronunciado de una manera irrefragable, y no se presumía que las nuevas actitudes del Poder Ejecutivo viniesen a reagravar el asunto, con la exteriorización que se ha hecho de los motivos por los cuales se amnistió a los empleados.

Servicio telegráfico especial para LA EPOCA de la United Press y de nuestros corresponsales

La proclamación de la república en Grecia

La política griega

ATENAS, 27 (U. Press) — La Asamblea unánimemente proclamó la república.

Se informa que una comisión de cuatro miembros con un magistrado supremo, gobernarán hasta tanto se haya redactado la nueva constitución.

Todos los diputados griegos se pronunciaron en favor de la república.

La conferencia ruso-británica

LONDRES, 27 (Especial) — La delegación rusa a la conferencia de Londres, donre se habrá de decidir las relaciones futuras entre Rusia y la Gran Bretaña, es notable por el prestigio comedcial, técnico y financiero de sus miembros. La mayoría de estas son, sin embargo, de la fracción extrema del comunismo, y se cree que sólo ejercerán una influencia política muy moderada sobre el actual Gobierno de Moscú, y que tendrán muy poco poder para decidir ningún asunto esencial pendiente sin consultar a Moscú previamente.

Rakovsky representa la parte política de la delegación, y actúa de presidente de la misma; Litvinoff, comisario auxiliar de Relaciones Exteriores, y Rathstein, del Ministerio de Relaciones Exteriores del Soviet y vicepresidente de la delegación, cooperarán con Rakovsky en el manejo de los asuntos de índole político que se presenten.

Además de esto hay un séquito considerable de peritos, asesores técnicos, secretarios, jefes de publicidad, escritores agregados a la Misión y personal subalterno de oficinas. Las autoridades británicas son de opinión que la Conferencia durará mucho y que sus deliberaciones serán pródigas en argumentaciones largas y acaloradas.

Carreras de caballos

LINCOLN, 27 (U. Press) — El resultado de la carrera Lincolnshire Handicap, corrida ayer, fué el siguiente:

1o. "Sir Galahad III", del capitán J. D. Cohn; 2o. "Evander", de Mr. Sol Joel; 3o. "Grave Fairy", de Mr. J. J. McAuley. Corrieron 27 animales, 4o. se clasificó el caballo "Overseer", de propiedad de Joseph Bensen.

El vuelo alrededor del mundo

LYON, 27 (U. Press) — Los aviadores británicos piensan seguir viaje a Milán en el día de mañana.

El vuelo del mayor Zanni

LONDRES, 27 (Especial) — El mayor Zanni no ha contratado todavía la dquisición de ningún aeroplano, aunque lleva a cabo negociaciones con la firma Blackburn que se espera terminaran hoy. Se dice que hoy someterá la propuesta definitiva al Comité patrocinador del vuelo en Buenos Aires. Hasta ahora no ha recibido autorización para cerrar el trato, pero espera que habrá poca duda de que los aeroplanos Blackburn son los más indicados, por ser la compañía constructora que se halla mejor dotada para producir máquinas de diseño especial en elmenor tiempo.

El mayor Zanni declara que la determinoción aparente del Comité de proceder a la adquisición de aparatos Blackburn está enteramente de acuerdo con sus proyectos. Si el contrato fuera firmado esta semana, como se espera, Zanni y sus colegas iniciarían inmediatamente las tareas de fiscalización de la construcción de los oeroplanos. El contrato con la compañía constructora dispondrá que la construcción de los aeroplanos sea llevada a cabo según los diseños y bajo la superintendencia de Zanni, quién podrá también reolizar vuelos de prueba y aprobar o rechazar los aeroplanos a su terminación.

Postergación de una conferencia

PARIS, 27 (U. Press) — La conferencia de la Liga de las Naciones sobre el tráfico de opio y drogas perniciosas, ha quedado postergada hasta el viernes.

El embajador ruso en Roma

ROMA, 27 (U. Press) — El embajador ruso Juraneff presentó esta mañana sus credenciales al rey.

La catástrofe de Amalfi

ROMA, 27 (U. Press) — Las últimas informaciones procedentes de Nápoles anuncian que la lista de muertos hasta esta mañana temprano, era la siguiente:

Amalfi, 5; Conca Marina, 10; Vettica, 50; Praiano, 5.

Agregan las informaciones que quedaron destruídas dos terceras partes de Vettica y la mitad de Praiano y Concamarina.

Dos destroyers estuvieron durante toda la noche iluminando con poderosos reflectores el área afectada por la catástrofe para facilitar las tareas de salvamento. De todas partes han sido despachados auxilios; también se enviaron marineros, carabineros y agentes de la milicia.

Se despachó un cargamento de provisiones alimenticias, medicinas y cargas que ha llegado a Amalfi. Se espera que el gobierno disponga hoy se emplee una gran suma de dinero para completar otras medidas de emergencia.

Negociaciones entre Estados Unidos y Panamá

WASHINGTON, 27 (Especial) — Las negociaciones del Tratado entre Panamá y Estados Unidos se prosiguen bajo el más riguroso secreto, pero se sabe que el progreso realizado es considerable.

La primera serie de las reuniones ha sido dedicada al intercambio de proposiciones a fin de descubrir en qué puntos las comisiones están concordes.

Estos intercambios están terminando y dentro de pocas semanas se podrá hacer alguna declaración sobre los puntos en que coinciden las comisiones.

Después de estas alternativas podrán empezar las negociaciones sobre los puntos controvertidos.

Estas no durarán más de un mes, según se espera, por cuanto ambas comisiones han expresado su conformidad en discutir las diferencias amigablemente y con un espíritu de mutua ayuda.

El departamento de Estado resolvió que es mejor no publicar nada sobre la marcha de las negociaciones, considerando que al publicarlas se provocaría la discusión pública, hecho que entorpecería el progreso de la labor y obstaculizaría la acción de las Comisiones.

La crisis ministerial francesa

PARIS, 27 (Especial) — La conferencia entre M. Millerand y M. Poincaré fué una escena emocionante. Se dice que el presidente de la República recibió al primer ministro con efusivas muestras de cariño, diciendo le que era cuestión de deber público y de patriotismo proseguir "su magnífica tarea hasta su terminación, por el bien de Francia y del mundo."

Estos llamamientos al patriotismo siempre ejercen una gran influencia en el ánimo de M. Poincaré, y aunque el rostro del presidente dimisionario se mantuvo impasible durante todos los sucesos del día, y al salir de la sala donde el mismo, en parecidas circunstancias, durante los siete años que ejerció la más alta magistratura de la República, recibió a muchos estadistas dimisionarios, no mostraba ningún aire de satisfacción o regocijo las personas de su intimidad han dicho que se halla sumamente feliz de la confianza extrema que el presidente M. Millerand le ha dispensado.

M. Poincaré volvió al Ministerio de Relaciones Exteriores directamente desde el Elíseo. Allí le esperaban los diputados general De Castelnau, Isaac y Chassaigne Guyan, en representación del grupo parlamentario de la Entente Republicaine, constituído por 170 diputados; del grupo de los republicanos de la izquierda, formado por 56 diputados, y del de la izquierda democrática, que agrupa 86 diputados, respectivamente, para reiterarle el pedido de M. Millerand de que permanezca en su puesto de honor al frente del Gabinete, "como un deber patriótico frente a Alemania".

BERLIN, 27 (Especial) — La noticia de la dimisión del Gabinete Francés solo logró alcanzar las ediciones últimas de los diarios berlineses, y apareció por lo tanto sin comentario editorial.

La edición vespertina de "Der Tag" previene al público que no debe abrigar ninguna satisfacción prematura ante la caída de Poincaré, expresando que carece de todo fundamento la esperanza de que el sucesor de Poincaré llegue a perseguir una política moderada, y que al contrario, abundan las probabilidades de que se reclute el nuevo gobierno de entre las filas de reconocidos chauvinistas que, con toda probabilidad, sobrepasarán en "fanatismo ciego y fría brutalidad al presidente del Consejo de Ministros dimisionario".

Prosigue el escrutinio de las elecciones de la Capital

Resultado total de la sección 3a. y de 48 urnas de la 4a.

POSICION DE LOS CANDIDATOS

A las 9 y 30, la Junta Escrutadora de la Capital prosiguió hoy su labor escrutando las mesas restantes de la sección 3a. para iniciar en seguida el escrutinio de la circunscripción 4a. (San Juan Evangelista) de cuyas 82 urnas fueron escrutadas 48, hasta poco antes de mediodía, hora en que la junta pasó a cuarto intermedio hasta las 15 horas.

TOTALES DE LA CIRCUNSCRIPCION 3a. (SANTA LUCIA)

He aquí los totales de la sección 3a.:

UNION CIVICA RADICAL

Senador, Dr. Pablo Torello	4723
Diputados	
Juan C. Hiriart	4741
Juan F. Poggi	4743
Guillermo Fonrouge	4744
Víctor Juan Guillot	4748
Héctor Bergalli	4725
Domingo Guzzo	4721
Pedro Podestá	4739
Tomás Zurueta	4741
Diego L. Molinari	4741
Aníbal E. Mohando	4740
José Luis Alvarez	4743
Pedro Bidegain	4719
Guillermo Sullivan	4751

PARTIDO SOCIALISTA

Senador, Dr. Juan B. Justo	5606
Diputados	
Enrique Dickmann	5424
Augusto Bunge	5426
Héctor González Iramain	5437
Agustín S. Muzio	5405
José D. Castellanos	5418
Francisco Pérez Leiros	5407
Fernando de Andreis	5411
Raúl Carballo	5423
José Luis Pena	5416
Jacinto Oddone	5419
Pedro Revol	5410
Joaquín Coca	5407
Eugenio Albani	5406

DEMOCRATAS PROGRESISTAS

Senador, Dr. Tedin Uriburu	323
Diputado, Alberto Gerchunoff	356

TOTALES DE 48 URNAS DE LA SECCION 4a. (SAN JUAN EVANGELISTA).

Las 48 urnas de la sección 4a. (San Juan Evangelista) que fueron escrutadas esta mañana, arrojaron los resultados siguientes:

UNION CIVICA RADICAL

Senador, Dr. Pablo Torello	2270
Diputados	
Juan C. Hiriart	2269
Juan F. Poggi	2363
Guillermo Fonrouge	2264
Víctor Juan Guillot	2261
Héctor Bergalli	2267
Domingo Guzzo	2257
Pedro Podestá	2367
Tomás Zurueta	2272
Diego L. Molinari	2276
Aníbal E. Mohando	2267
José Luis Alvarez	2276
Pedro Bidegain	2273
Guillermo Sullivan	2279

PARTIDO SOCIALISTA

Senador, Dr. Juan B. Justo	3838
Diputados	
Enrique Dickmann	3758
Augusto Bunge	3761
Héctor González Iramain	3760
Agustín S. Muzio	3757
José D. Castellanos	3760
Francisco Pérez Leiros	3755
Fernando de Andreis	3750
Raúl Carballo	3758
José Luis Pena	3755
Jacinto Oddone	3760
Pedro Revol	3752
Joaquín Coca	3742
Eugenio Albani	3744

DEMOCRATAS PROGRESISTAS

Senador, Dr. Tedin Uriburu	127
Diputado, Alberto Gerchunoff	151

PRINCIPISTAS

Senador, Dr. Joaquín Rubiera	107
Diputado, F. Raynelli (hijo)	147

POSICION DE LOS PARTIDOS

(Hasta 48 urnas de la sección 4a.)

Electores a senador

Partido Socialista	18.201
Unión Cívica Radical	14.047
Demócratas Progresistas	829
Principistas	544
Salud Pública	360
Unitarios	157

Posición de los candidatos

PARTIDO SOCIALISTA

(Mayoría)

Héctor G. Iramain	17.776
Augusto Bunge	17.652
Enrique Dickmann	17.640
José D. Castellanos	17.614
Jacinto Oddone	17.609
Fernando de Andreis	17.608
Raúl Carballo	17.607
José Luis Pena	17.607
Agustín S. Muzio	17.595
Francisco P. Leiros	17.595
Pedro Revol	17.583
Joaquín Coca	17.567
Eugenio Albani	17.550

UNION CIVICA RADICAL

(Minoría)

Juan F. Poggi	14.327
Guillermo Sullivan	14.273
José Luis Alvarez	14.264
Tomás Zurueta	14.261
Guillermo Fonrouge	14.230
Víctor J. Guillot	14.221

Diego Luis Molinari	14.165
Pedro Podestá	14.125
Aníbal E. Mohando	14.090
Juan C. Hiriart	14.090
Héctor Bergalli	14.081
Domingo Guzzo	14.036
Pedro Bidegain	14.026

OTROS PARTIDOS

Demócratas	915
Comunistas	759
Principistas	600
Salud Pública	343
Feminista	267
Georgistas	193
Obrero Independiente	185
Unitarios	159
En blanco	1147

LOS ERRORES DE LA JUNTA

Además del notable error cometido ayer por la oficina de cómputos de la junta, asignándole al candidato socialista a senador 661 votos más de lo que en realidad tenía, se han producido otros que, por ser más pequeños, no dejan de tener mucha importancia para el cómputo final de sufragios.

Se aduce que el empleado que tiene a su cargo las sumas parciales carece de práctica, pero ello debo evitarse en lo sucesivo, pues así como se han advertido estos errores, bien pueden pasar por alto otros que cambie fundamentalmente el resultado del escrutinio.

Por otra parte, los representantes de los partidos dada la rapidez con que se hace la operación, no tienen tiempo material para efectuar una fiscalización exacta.

NUMERO DE URNAS POR CIRCUNSCRIPCION

Sección 1a.	(V. Sársfield)	75
„ 2a.	(S. Crist. Sud)	56
„ 3a.	(Sta. Lucía)	86
„ 4a.	(S. J. Evang.)	82
„ 5a.	(Flores)	68
„ 6a.	(S. Carlos S.)	66
„ 7a.	(S. Carlos N.)	54
„ 8a.	(S. Crist. N.)	67
„ 9a.	(Balvnera O.)	57
„ 10a.	(Balvanera S.)	33
„ 11a.	(Balvanera N)	37
„ 12a.	(Concepción)	66
„ 13a.	(Monserrat)	65
„ 14a.	(S. Nicolás)	61
„ 15a.	(S. Bernardo)	72
„ 16a.	(Belgrano)	68
„ 17a.	(Palermo)	63
„ 18a.	(Las Heras)	91
„ 19a.	(Pilar)	79
„ 20a.	(Socorro)	47
		1293

COMPUTOS PARCIALES

Sección 1a.

Urna 50. — Calle Larrazábal 3042. — Unión Cívica Radical: Senador Dr. Pablo Torello, 77; diputados: Juan C. Hiriart, 77; Juan F. Poggi, 79; Guillermo Fonrouge, 79; Víctor Juan Guillot, 79; Héctor Bergalli, 79; Domingo Guzzo, 79; Pedro Podestá, 78; Tomás Zurueta, 79; Diego L. Molinari, 79; Aníbal E. Mohando, 79; José Luis Alvares, 77; Pedro Bidegain, 78; Guillermo Sullivan, 79.

Partido Socialista: Senador Dr. Juan B. Justo, 49; diputados: Enrique Dickmann, 46; Augusto Bunge, 47; Héctor González Iramain, 47; Agustín S. Muzio, 45; José D. Castellanos, 45; Francisco Pérez Leiros, 46; Fernando de Andreis, 46; Raúl Carballo, 45; José Luis Pena, 45; Jacinto Oddone, 45; Pedro Revol, 45; Joaquín Coca, 45; Eugenio Albani, 46.

Demócratas Progresistas: Senador Dr. Tedin Uriburu, 4; diputado: Alberto Gerchunoff, 3.

Urna 51. — Calle Larrazábal 3042 — Unión Cívica Radical: Senador Dr. Pablo Torello, 80; diputados: Juan C. Hiriart, 81; Juan F. Poggi, 81; Guillermo Fonrouge, 81; Víctor Juan Guillot, 81; Héctor Bergalli, 81; Domingo Guzzo, 81; Pedro Podestá, 81; Tomás Zurueta, 81; Diego L. Molinari, 81; Aníbal E. Mohando, 81; José Luis Alvarez, 81; Pedro Bidegain, 81; Guillermo Sullivan, 81.

Partido Socialista: Senador Dr. Juan B. Justo, 51; diputados: Enrique Dickmann, 48; Augusto Bunge, 48; Héctor González Iramain, 48; Agustín S. Muzio, 48; José D. Castellanos, 48; Francisco Pérez Leiros, 48; Fernando de Andreis, 48; Raúl Carballo, 48; José Luis Pena, 48; Jacinto Oddone, 48; Pedro Revol, 48; Joaquín Coca, 48; Eugenio Albani, 48.

Demócratas Progresistas: Senador Dr. Tedin Uriburu, 3; diputado: Alberto Gerchunoff, 3.

Urna 52. — Calle Zelarrayán 1361. — Unión Cívica Radical: Senador Dr. Pablo Torello, 44; diputados: Juan C. Hiriart, 44; Juan F. Poggi, 44; Guillermo Fonrouge, 43; Víctor Juan Guillot, 44; Héctor Bergalli, 44; Domingo Guzzo, 43; Pedro Podestá, 42; Tomás Zurueta, 44; Diego L. Molinari, 44; Aníbal E. Mohando, 44; José Luis Alvarez, 44; Pedro Bidegain, 42; Guillermo Sullivan, 44.

Partido Socialista: Senador Dr. Juan B. Justo, 59; diputados: Enrique Dickmann, 58; Héctor González Iramain, 58; Agustín S. Muzio, 58; José D. Castellanos, 58; Francisco Pérez Leiros, 58; Fernando de Andreis, 58; Raúl Carballo, 58; José Luis Pena, 58; Jacinto Oddone, 58; Pedro Revol, 58; Joaquín Coca, 58; Eugenio Albani, 58.

Urna 53. — Calle Zelarrayán 1361. — Unión Cívica Radical: Senador Dr. Pablo Torello, 58; Juan C. Hiriart, 58; Juan F. Poggi, 58; Guillermo Fonrouge, 58; Víctor Juan Guillot, 58; Héctor Bergalli, 58; Domingo Guzzo, 56; Pedro Podestá, 56; Tomás Zurueta, 58; Diego L. Molinari, 58; Aníbal E. Mohando, 58; José Luis Alvarez, 58; Pedro Bidegain, 58; Guillermo Sullivan, 58.

Partido Socialista: Senador Dr. Juan B. Justo, 69; diputados: Enrique Dickmann, 69; Augusto Bunge, 69; Héctor González Iramain, 69; Agustín S. Muzio, 69; José D. Castellanos, 68; Francisco Pérez Leiros, 68; Fernando de Andreis, 68; Raúl Carballo, 68; José Luis Pena, 68; Jacinto Oddone, 68; Pedro Revol, 68; Joaquín Coca, 68; Eugenio Albani, 69.

Urna 54. — Calle Viel 1735. — Unión Cívica Radical: Senador Dr. Pablo Torello, 40; diputados: Juan C. Hiriart, 40; Juan F. Poggi, 40; Guillermo Fonrouge, 40; Víctor Juan Guillot, 40; Héctor Bergalli, 40; Domingo Guzzo, 39; Pedro Podestá, 39; Tomás Zurueta, 39; Diego L. Molinari, 40; Aníbal E. Mohando, 40; José Luis Alvarez, 40; Pedro Bidegain, 42; Guillermo Sullivan, 40.

Partido Socialista: Senador Dr. Juan B. Justo, 78; diputados: Enrique Dickmann, 75; Augusto Bunge, 75; Héctor González Iramain, 75; Agustín S. Muzio, 75; José D. Castellanos, 75; Francisco Pérez Leiros, 75; Fernando de Andreis, 75; Raúl Carballo, 74; José Luis Pena, 75; Jacinto Oddone, 75; Pedro Revol, 75; Joaquín Coca 75; Eugenio Albani, 74.

Urna 55. — Calle Viel 1735. — Unión Cívica Radical: Senador Dr. Pablo Torello, 40; diputados: Juan C. Hiriart, 43; Juan F. Poggi, 43; Guillermo Fonrouge, 43; Víctor Juan Guillot, 43; Héctor Bergalli, 43; Domingo Guzzo, 43; Pedro Podestá, 43; Tomás Zurueta, 43; Diego L. Molinari, 43; Aníbal E. Mohando, 43; José Luis Alvarez, 43; Pedro Bidegain, 43; Guillermo Sullivan, 42.

Partido Socialista: Senador Dr. Juan B. Justo, 84; diputados: Enrique Dickmann, 85; Augusto Bunge, 84; Héctor González Iramain, 84; Agustín S. Muzzio, 84; José D. Castellanos, 84; Francisco Pérez Leiros, 84; Fernando de Andreis, 84; Raúl Carballo, 84; José Luis Pena, 84; Jacinto Oddone, 84; Pedro Revol, 84; Joaquín Coca, 84; Pedro Albani, 84.

Demócratas Progresistas: Senador Dr. Tedin Uriburu, 1; diputado: Alberto Gerchunoff, 1.

Urna 56. — Calle Balvastro 443. — Unión Cívica Radical: Senador Dr. Pablo Torello, 49; diputados: Juan C. Hiriart, 48; Juan F. Poggi, 50; Guillermo Fonrouge, 50; Víctor Juan Guillot, 48; Héctor Bergalli, 48; Domingo Guzzo, 46; Pedro Podestá, 49; Tomás Zurueta, 50; Diego L. Molinari, 50; Aníbal E. Mohando, 49; José Luis Alvarez, 51; Pedro Bidegain, 51; Guillermo Sullivan, 51.

Partido Socialista: Senador Dr. Juan B. Justo, 77; diputados: Enrique Dickmann, 76; Augusto Bunge, 76; Héctor González Iramain, 76; Agustín S. Muzia, 76; José D. Castellanos, 76; Francisco López Leiros, 76; Fernando de Andreis, 76; Raúl Carballo, 76; José Luis Pena, 76; Jacinto Oddone, 76; Pedro Revol, 76; Joaquín Coca 76; Eugenio Albani, 76.

Demócratas Progresistas: Senador Dr. Tedin Uriburu, 2; diputado: Alberto Gerchunoff, 2.

Urna 57. — Calle Balvastro 443. — Unión Cívica Radical: Senador: Dr. Pablo Torello, 47; diputados: Juan C. Hiriart, 47; Juan F. Poggi, 47; Guillermo Fonoruge, 47; Víctor Juan Guillot, 47; Héctor Bergalli, 47; Domingo Guzzo, 45; Pedro Podestá, 49; Tomás Zurueta, 47; Diego L. Molinari, 47; Aníbal E. Mohando, 46; José Luis Alvarez, 47; Pedro Bidegain, 47; Guillermo Sullivan, 46.

Partido Socialista: Senador Dr. Juan B. Justo, 85; diputados: Enrique Dickmann, 83; Augusto Bunge, 85; Héctor González Iramain, 85; Agustín S. Muzio, 85; José D. Castellanos, 85; Francisco Pérez Leiros, 85; Fernando de Andreis, 85; Raúl Carballo, 85; José Luis Pena, 85; Jacinto Oddone, 85; Pedro Revol, 85; Joaquín Coca, 85; Eugenio Albani, 85.

Demócratas Progresistas: Senador Dr. Tedin Uriburu, 1; diputado: Alberto Gerchunoff, 1.

El uso indebido e ilegal de boletas con el nombre de la Unión Cívica Radical

Se reclama un pronunciamiento de la Junta Electoral en la provincia de Buenos Aires

La Junta Electoral de la provincia de Buenos Aires deberá pronunciarse hoy respecto a la reclamación reiterada ante ella por el apoderado general de la Unión Cívica Radical doctor Amílcar Mercader por el uso indebido e ilegal de boletas que llevan el nombre de nuestro partido por otra agrupación que se dice disidente y que va a la lucha sosteniendo a sus candidatos bajo una denominación política que no le corresponde.

El propósito que se persigue con ello es confundir al electorado, ya que se hace un tanto difícil diferenciar los votos, en el cuarto oscuro, usando de tales boletas semejantes. No debe permitirse su oficialización, si se interpreta claramente el espíritu de la ley respetando los derechos de los partidos con la debida identificación para sus candidatos, sin lugar a la menor duda ni confusión.

La nota pasada a la junta y que deberá ser considerada para resolver este caso, está redactada en la siguiente forma:

"La Plata, marzo 24 de 1924. — Señor presidente de la H. Junta Electoral: En nombre de la Unión Cívica Radical renuevo con toda firmeza, todos los términos de la solicitud anteriormente presentada, con el objeto de prevenir ambigüedades en la oficialización de las boletas para el próximo acto electoral del 30 de marzo corriente.

Tengo instrucciones expresas de la autoridad partidaria para insistir premiosamente en el reclamo, porque en caso contrario, la resolución de vuestra honorabilidad, habría de ser considerada como agraviante para los legítimos derechos de la agrupación política que represento, toda vez que las características salientes de las listas oficializadas o a oficializarse, no ofrecen distingos de ninguna especie, cualesquiera que sean las leyendas complementarias que contengan, porque ellas no se advierten con facilidad y se disimula aún más en la penumbra del cuarto obscuro que la ley instituye, para que cada ciudadano elija y ensobre su voto.

La pasividad desdeñosa con que la H. Junta acoge las solicitudes de la Unión Cívica Radical, sin expresión de las causales o de las circunstancias legales, que determinan esa actitud, comportan agravios significativos para esta entidad, que en tal virtud se siente disminuída en las garantías indispensables, a que tienen derecho, todos los organismos políticos que desean concurrir a los actos electorales con la finalidad exclusiva de que los cómputos de las urnas, traduzcan el verdadero exponente de los sufragios aportados.

Ahora bien; como las resoluciones de vuestra honorabilidad no tienen recurso inmediato alguno, el partido que represento, con la alarma consiguiente, al ver defraudadas sus esperanzas, se ve librado a sus propios recursos, que ciertamente le harán difícil la tarea de resguardar el número exacto de sus sufragios evitando, siempre en forma incompleta, los resultados de la confusión, que indudablemente ha de provocar la ambigüedad de las leyendas que encabezan las listas.

La Unión Cívica Radical, entiende que no existe ningún impedimento, para que vuestra honorabilidad exija un esfuerzo mínimo a las agrupaciones que han dado en disponer del nombre de la Unión Cívica Radical, para mayor prestigio de su empresa, obligándole por lo menos a concluir sus boletas electorales con un distingo que fuese suficiente, para advertirlo a simple vista.

Por esta razón, tampoco acierta a explicarse cual es el motivo que fundamenta la resistencia de V. H.

Frente a estos hechos, la Unión Cívica Radical sostiene que ha de ser perjudicada por la resolución de V. H. que considera injusta una vez más, y que, a costas de ese perjuicio ha de beneficiarse quien, con todo cálculo usurpa solapadamente la tradición de su nombre.

Bajo tales condiciones, al renovar el pedimento anterior solicitando de V. H. una resolución terminante, por encargo expreso del partido que represento, manifiesto que el mismo reserva todas sus acciones y derechos para hacerlos valer en la oportunidad debida ante quien corresponda y en el modo que lo creyere necesario.

Quiera V. H. tomar nota de cuanto dejo expuesto. Dios guarde a V. H. —Firmado: Amílcar Mercader, apoderado general de la Unión Cívica Radical de la provincia de Buenos Aires.

Viajes de turismo del Flandria a los fiords noruegos

Ampliación de los servicios del Lloy Real Holandés

El mejoramiento de los servicios de navegación tiene en el Lloyd Real Holandés un propulsor infatigable. Esa empresa, que tanto ha trabajado por la mayor facilidad de las comunicaciones entre América y Europa, acaba de formalizar un convenio con las compañías United States Lines y Munson Line y, según el cual, los pasajeros de primera clase que inicien su viaje en Buenos Aires podrán ir primero a Europa, siguiendo luego a Nueva York, para regresar al cabo a nuestro puerto o dirigirse a Southampton o Cherburgo, desde donde encaminaríanse a Buenos Aires en vapores del Lloyd Real Holandés.

El consejo directivo de esta empresa tiene resuelto que el Flandria efectúe dos cruceros a los Fiords de Noruega, con fines de turismo. Zarpará de Amsterdam el 19 de julio y el 7 de agosto del corriente año y hará 14 escalas en puertos noruegos. He ahí dos puntos del programa de expansión de servicios en que se halla empeñado el Lloyd Real Holandés.

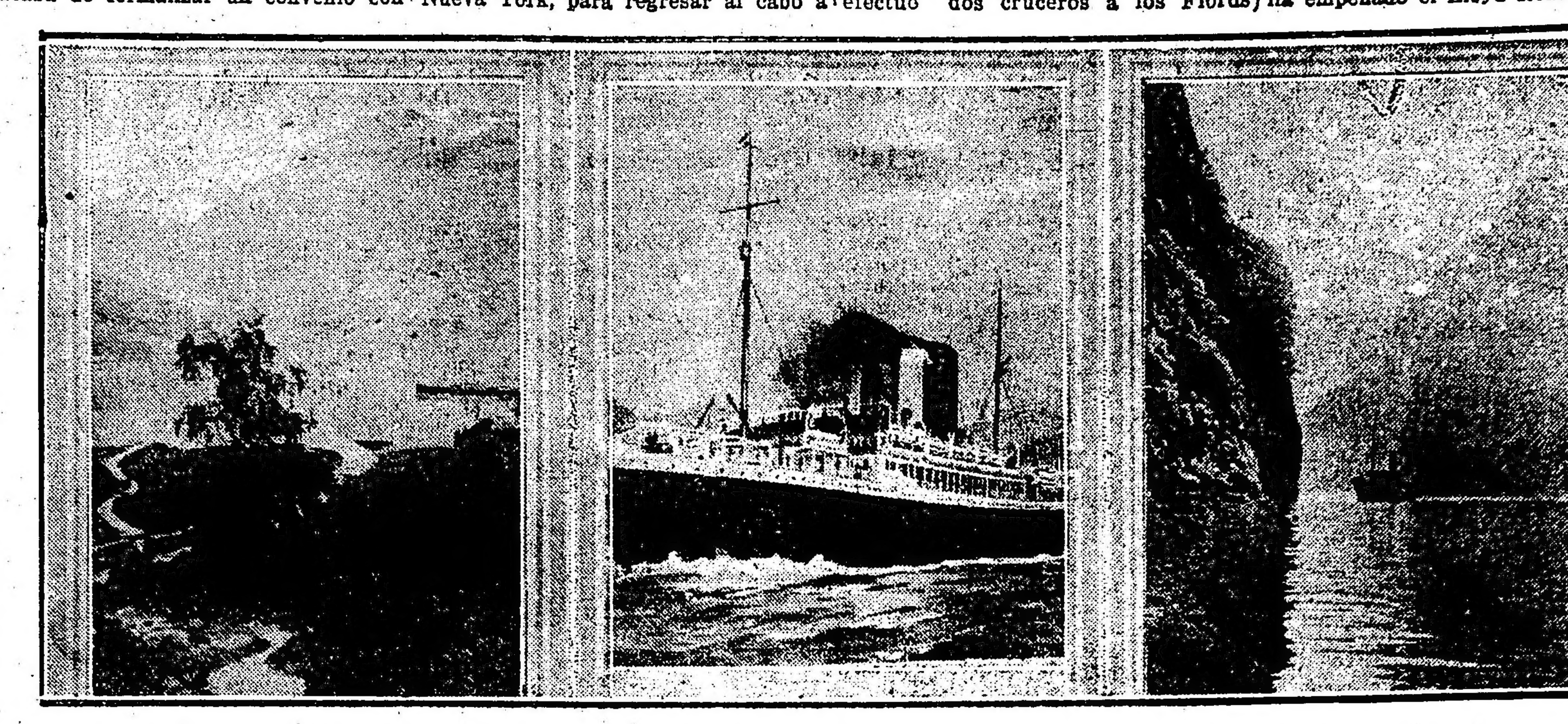

El paquete holandés "Flandria" que hará cruceros de excursión a las costas re Noruega, algunas de cuyas maravillosas perspectivas pueden ser apreciadas con los pai sajes de este grabado

La Bolsa de Comercio celebrará mañana asamblea general

Han sido convocados para mañana, a asamblea general ordinaria, los socios de la Bolsa de Comercio de Buenos Aires, a fin de considerar la memoria y balance de la institución correspondientes al año anterior, y proceder a la renovación de parte de la Cámara.

Además, deberá ratificarse la reforma del reglamento general aprobado en la asamblea extraordinaria del 23 de octubre de 1923, y que ha sido observada por la Inspección General de Justicia. Esta ratificación exige la presencia de 400 socios como mínimo y el voto favorable de los dos tercios de los presentes.

Para concurrir al acto de mañana, de acuerdo con las disposiciones reglamentarias, los socios deberán inscribirse en el registro especial abierto por la secretaría de la Cámara, que se clausurará esta tarde a las 17. Las tarjetas emitidas para el día 14 del corriente, fecha primitiva de la asamblea, serán válidas para la de mañana.

Con motivo de la asamblea, la Cámara del Interior de la Bolsa, ha resuelto que la segunda rueda de operaciones de mañana se lleve a cabo de las 14.45 hasta las 15.15, en lugar de la hora de costumbre. Análoga resolución adoptó el Directorio del Mercado de Cereales a Término de Buenos Aires.

La ley 11.289 será puesta en vigor

Así lo anuncia el ministro de Hacienda

Habiéndose cumplido el plazo de prórroga, acordada a la aplicación de la ley 11.289 que trata de la jubilación del personal de diversos gremios, el ministro de Hacienda anunció ayer que aquella sería aplicada de inmediato y que a ese efecto se dará hoy un decreto.

Respecto de los aportes éstos se harán efectivos a contar desde el 1o. de abril.

Informó igualmente el ministro que oportunamente se enviará al Congreso el proyecto de ley orgánica de las cajas creadas por la ley 11.289 y que al elaborarse el mismo se tendrán en cuenta las observaciones formuladas por empleados y empresas a fin de corregir las deficiencias de que adolece la ley.

Urna 58. — Calle Garay 3950. — Unión Cívica Radical: Senador Dr. Pablo Torello, 52; diputados: Juan C. Hiriart, 51; Juan F. Poggi, 50; Guillermo Fonrouge, 50; Víctor Juan Guillot, 50; Héctor Bergalli, 51; Domingo Guzzo, 50; Pedro Podestá, 50; Tomás Zurueta, 50; Diego L. Molinari, 51; Aníbal E. Mohando, 51; José Luis Alvarez, 49; Pedro Bidegain, 50; Guillermo Sullivan, 49.

Partido Socialista: Senador Dr. Juan B. Justo, 74; diputados: Enrique Dickmann, 74; Augusto Bunge, 73; Héctor González Iramain, 74; Agustín S. Muzio, 73; José D. Castellanos, 73; Francisco Pérez Leiros, 73; Fernando de Andreis 73; Raúl Carballo, 73; José Luis Pena, 73; Jacinto Oddone, 73; Pedro Revol, 73; Joaquín Coca, 73; Eugenio Albani, 73.

Demócratas Progresistas: Senador Dr. Tedín Uriburu, 3; diputado: Alberto Gerchunoff, 2.

Urna 59. — Calle Gray 3950. — Unión Cívica Radical: Senador Dr. Pablo Torello, 53; diputados: Juan C. Hiriart, 53; Juan F. Poggi, 53; Guillermo Fonrouge, 53; Víctor Juan Guillot, 54; Héctor Bergalli, 54; Domingo Guzzo, 53; Pedro Podestá, 54; Tomás Zurueta, 53; Diego L. Molinari, 54; Aníbal E. Mohando, 54; José Luis Alvarez, 54; Pedro Bidegain, 54; Guillermo Sullivan, 54.

Partido Socialista: Senador Dr. Juan B. Justo, 64; diputados: Enrique Dickmann, 62; Augusto Bunge, 62; Héctor González Iramain, 62, Agustín S. Muzio, 61; José D. Castellanos, 62; Francisco Pérez Leiros, 62; Fernando de Andreis, 62; Raúl Carballo, 62; José Luis Pena, 62; Jacinto Oddone, 62; Pedro Revol, 62; Joaquín Coca, 62; Eugenio Albani, 62.

Demócratas Progresistas: Senador Dr. Tedín Uriburu, 1; diputado: Alberto Gerchunoff, 2.

Urna 60. — Calle Boedo 1935. — Unión Cívica Radical: Senador Dr. Pablo Torello, 62; diputados: Juan C. Hiriart, 63; Juan F. Poggi, 65; Guillermo Fonrouge, 65; Víctor Juan Guillot, 65; Héctor Bergalli, 63; Domingo Guzzo, 61; Pedro Podestá, 63; Tomás Zurueta, 65; Diego L. Molinari, 63; Aníbal E. Mohando, 64; José Luis Alvarez, 65; Pedro Bidegain, 63; Guilermo Sullivan, 65.

Partido Socialista: Senador Dr. Juan B. Justo, 67; diputados: Enrique Dickmann, 64; Augusto Bunge, 64; Héctor González Iramain, 64; Agustín S. Muzio, 64; José D. Castellanos, 64; Francisco Pérez Leiros, 64; Fernando de Andreis, 64; Raúl Carballo, 64; José Luis Pena, 64; Jacinto Oddone, 64; Pedro Revol, 64; Joaquín Coca 64; Eugenio Albani, 64.

Demócratas Progresistas: Senador Dr. Tedín Uriburu, 2; diputado: Alberto Gerchunoff, 2.

Urna 61. — Calle Boedo 1935. — Unión Cívica Radical: Senador Dr. Pablo Torello, 41; diputados: Juan C. Hiriart, 41; Juan F. Poggi, 41; Guillermo Fonrouge, 41; Víctor Juan Guillot, 41; Héctor Bergalli, 41; Domingo Guzzo, 41; Pedro Podestá, 41; Tomás Zurueta, 41; Diego L. Molinari, 41; Aníbal E. Mohando, 41; José Luis Alvarez, 41; Pedro Bidegain, 41; Guilermo Sullivan, 41.

Partido Socialista: Senador Dr. Juan B. Justo, 96; diputados: Enrique Dickmann, 89; Augusto Bunge, 89; Héctor González Iramain, 89; Agustín S. Muzio, 89; José D. Castellanos, 89; Francisco Pérez Leiros, 89; Fernando de Andreis, 89; Raúl Carballo, 89; José Luis Pena, 89; Jacinto Oddone, 89; Pedro Revol, 89; Joaquín Coca, 89; Eugenio Albani, 89.

Urna 62. — Calle Av. Sáenz 127. — Unión Cívica Radical: Senador Dr. Pablo Torello, 40; diputados: Juan C. Hiriart, 41; Juan F. Poggi, 42; Guillermo Fonrouge, 42; Víctor Juan Guillot, 42; Héctor Bergalli, 41; Domingo Guzzo, 40; Pedro Podestá, 41; Tomás Zurueta, 42; Diego L. Molinari, 42; Aníbal E. Mohando, 41; José Luis Alvarez, 42; Pedro Bidegain, 41; Guillermo Sullivan, 42.

Partido Socialista: Senador Dr. Juan B. Justo, 89; diputados: Enrique Dickmann 90; Augusto Bunge, 90; Héctor González Iramain, 90; Agustín S. Muzio, 90; José D. Castellanos; 90; Francisco Pérez Leiros, 90; Fernand ode Andreis, 90; Raúl Carballo, 90; José Luis Pena, 90; Jacinto Oddone, 90; Pedro Revol, 90; Joaquín Coca, 90; Eugenio Albani, 90.

Demócratas Progresistas: Senador Dr. Tedín Uriburu, 2; diputado, Alberto Gerchunoff, 2.

Urna 63. — Calle Av. Sáenz 127. — Unión Cívica Radical: Senador Dr. Pablo Torello, 37; diputados: Juan C. Hiriart, 38; Juan F. Poggi, 38; Guillermo Fonrouge, 37; Víctor Juan Guillot, 38; Héctor Bergalli, 38; Domingo Guzzo, 38; Pedro Podestá, 36; Tomás Zurueta, 38; Diego L. Molinari, 38; Aníbal E. Mohando, 38; José Luis Alvarez, 38; Pedro Bidegain, 38; Guillermo Sullivan, 38.

Partido Socialista: Senador Dr. Juan B. Justo, 78; diputados: Enrique Dickmann, 76; Augusto Bunge, 77; Héctor González Iramain, 78; Agustín S. Muzio, 77; José D. Castellanos, 77; Francisco Pérez Leiros, 77; Fernando de Andreis, 77; Raúl Carballo, 77; José Luis Pena, 77; Jacinto Oddone, 77; Pedro Revol, 77; Joaquín Coca, 77; Eugenio Albani, 77.

Demócratas Progresistas: Senador Dr. Tedín Uriburu, 1; diputado: Alberto Gerchunoff, 2.

Urna 64. — Calle Senillosa 2092. — Unión Cívica Radical: Senador Dr. Pablo Torello, 47; diputados: Juan C. Hiriart, 47; Juan F. Poggi, 48; Guillermo Fonrouge, 48; Víctor Juan Guillot, 47; Héctor Bergalli, 47; Domingo Guzzo, 48; Pedro Podestá, 47; Tomás Zurueta, 48; Diego L. Molinari, 48; Aníbal E. Mohando, 47; José Luis Alvarez, 48; Pedro Bidegain, 46; Guillermo Sullivan, 48.

Partido Socialista: Senador Dr. Juan B. Justo, 86; diputados: Enrique Dickmann, 86; Augusto Bunge, 86; Héctor González Iramain, 85; Agustín S. Muzio, 85; José D. Castellanos, 84; Francisco Pérez Leiros, 85; Fernando de Andreis, 85; Raúl Carballo, 85; José Luis Pena, 85; Jacinto Oddone, 85; Pedro Revol, 85; Joaquín Coca, 85; Eugenio Albani, 85.

Demócratas Progresistas: Senador Dr. Tedín Uriburu, 2; diputado, Alberto Gerchunoff, 2.

Urna 65. — Chiclana 3821. — Unión Cívica Radical: Senador Dr. Pablo Torello, 37; diputados: Juan C. Hiriart, 37; Juan F. Poggi, 37; Guillermo Fonrouge, 37; Víctor Juan Guillot, 37; Héctor Bergalli, 37; Domingo Guzzo, 36; Pedro Podestá, 36; Tomás Zurueta, 37; Diego L. Molinari, 37; Aníbal E. Mohando, 37; José Luis Alvarez, 37; Pedro Bidegain, 36; Guillermo Sullivan, 37.

Partido Socialista: Senador Dr. Juan B. Justo, 63; diputados: Enrique Dickmann, 59; Augusto Bunge, 59; Héctor González Iramain, 59; Agustín S. Muzio, 59; José D. Castellanos, 59; Francisco Pérez Leiros, 59; Fernando de Andreis, 59; Raúl Carballo, 59; José Luis Pena, 59; Jacinto Oddone, 59; Pedro Revol, 59; Joaquín Coca, 59; Eugenio Albani, 59.

Demócratas Progresistas: Senador Dr. Tedín Uriburu, 3; diputado: Alberto Gerchunoff, 3.

Urna 66. — Calle Inclán 3620. — Unión Cívica Radical: Senador Dr. Pablo Torello, 46; diputados: Juan C. Hiriart, 46; Juan F. Poggi, 46; Guillermo Fonrouge, 46; Víctor Juan Guillot, 46; Héctor Bergalli, 46; Domingo Guzzo, 46; Pedro Podestá, 45; Tomás Zurueta, 46; Diego L. Molinari, 46; Aníbal E. Mohando, 46; José Luis Alvarez, 46; Pedro Bidegain, 46; Guillermo Sullivan, 46.

Partido Socialista: Senador Dr. Juan B. Justo, 91; diputados: Enrique Dickmann, 90; Augusto Bunge, 90; Héctor González Iramain, 91; Agustín S. Muzio, 90; José D. Castellanos, 90; Francisco Pérez Leiros, 90; Fernando de Andreis, 90; Raúl Carballo, 90; José Luis Pena, 90; Jacinto Oddone, 90; Pedro Revol, 90; Joaquín Coca, 90; Eugenio Albani, 90.

Urna 67. — Calle Inclán 3620. — Unión Cívica Radical: Senador Dr. Pablo Torello, 24; diputados: Juan C. Hiriart, 24; Juan F. Poggi, 24; Guillermo Fonrouge, 24; Víctor Juan Guillot, 24; Héctor Bergalli, 24; Domingo Guzzo, 24; Pedro Podestá, 24; Tomás Zurueta, 24; Diego L. Molinari, 24; Aníbal E. Mohando, 24; José Luis Alvarez, 24; Pedro Bidegain, 24; Guillermo Sullivan, 24.

Partido Socialista: Senador Dr. Juan B. Justo, 70; diputados: Enrique Dickmann, 69; Augusto Bunge, 69; Héctor González Iramain, 69; Agustín S. Muzio, 69; José D. Castellanos, 69; Francisco Pérez Leiros, 69; Fernando de Andreis, 69; Raúl Carballo, 69; José Luis Pena, 69; Jacinto Oddone, 69; Pedro Revol, 69; Joaquín Coca, 69; Eugenio Albani, 69.

Comunista: Diputado: Rodolfo Ghioldi, 6.

Urna 68. — Balvastro y S. Pedrito. — Unión Cívica Radical: Senador Dr. Pablo Torello, 58; diputados: Juan C. Hiriart, 60; Juan F. Poggi, 59; Guillermo Fonrouge, 59; Víctor Juan Guillot, 59; Héctor Bergalli, 58; Domingo Guzzo, 59; Pedro Podestá, 58; Tomás Zurueta, 60; Diego L. Molinario, 58; Aníbal E. Mohando, 58; José Luis Alvarez, 59; Pedro Bidegain, 59; Guillermo Sullivan, 59.

Partido Socialista: Senador Dr. Juan B. Justo, 61; diputados: Enrique Dickmann, 61; Augusto Bunge, 61, Héctor González Iramain, 61; Agustín S. Muzio, 61; José D. Castellanos, 61; Francisco Pérez Leiros, 61; Fernando de Andreis, 61; Raúl Carballo, 61; José Luis Pena, 61; Jacinto Oddone, 61; Pedro Revol, 61; Joaquín Coca, 61; Eugenio Albani, 61.

Demócratas Progresistas: Senador Dr. Tedín Uriburu, 8; diputado: Alberto Gerchunoff, 8.

Urna 69. — Calle Carabobo 1425. — Unión Cívica Radical: Senador Dr. Pablo Torello, 54; diputados: Juan C. Hiriart, 54; Juan F. Poggi, 54; Guillermo Fonrouge, 54; Víctor Juan Guillot, 54; Héctor Bergalli, 55; Domingo Guzzo, 54; Pedro Podestá, 54; Tomás Zurueta, 54; Diego L. Molinari, 54; Aníbal E. Mohando, 54; José Luis Alvarez, 54; Pedro Bidegain, 55; Guillermo Sullivan, 54.

Partido Socialista: Senador Dr. Juan B. Justo, 51; diputados: Enrique Dickmann, 50; Augusto Bunge, 50; Héctor González Iramain, 50; Agustín S. Muzio, 50; José D. Castellanos, 50; Francisco López Leiros, 50; Fernando de Andreis, 50; Raúl Carballo, 50; José Luis Pena, 50; Jacinto Oddone, 50; Pedro Revol, 50; Joaquín Coca, 50; Eugenio Albani, 50.

Principistas: Senador Dr. Joaquín Rubiera, 5.

Comunista: Diputado: Rodolfo Ghioldi, 3.

Urna 70. — Calle Carabobo 1425. — Unión Cívica Radical: Senador Dr. Pablo Torello, 73; diputados: Juan C. Hiriart, 74; Juan F. Poggi, 73; Guillermo Fonrouge, 73; Víctor Juan Guillot, 78; Héctor Bergalli, 73; Domingo Guzzo, 73; Pedro Podestá, 73; Tomás Zurueta, 73; Diego L. Molinari, 73; Aníbal E. Mohando, 73; José Luis Alvarez, 73; Pedro Bidegain, 73; Guillermo Sullivan, 73.

Partido Socialista: Senador Dr. Juan B. Justo, 62; diputados: Enrique Dickmann, 62; Augusto Bunge, 62; Héctor González Iramain, 62; Agustín S. Muzio, 61; José D. Castellanos, 61; Francisco Pérez Leiros, 61; Fernando de Andreis, 61; Raúl Carballo, 61; José Luis Pena, 61; Jacinto Oddone, 61; Pedro Revol, 61; Joaquín Coca, 61; Eugenio Albani, 61.

Principistas: Senador doctor Joaquín Rubiera, 1; diputado: Francisco Raynelli (hijo). 1.

Comunista: Diputado: Rodolfo Ghioldi, 12.

Urna 71. — Calle Coronel Roca 2242. — Unión Cívica Radical: Senador Dr. Pablo Torello, 47; diputados: Juan C. Hiriart, 48; Juan F. Poggi, 48; Guillermo Fonrouge, 48; Víctor Juan Guillot, 48; Héctor Bergalli, 48; Domingo Guzzo, 48; Pedro Podestá, 47; Tomás Zurueta, 47; Diego L. Molinari. 48; Aníbal E. Mohando, 48; José Luis Alvarez, 48; Pedro Bidegain, 48; Guillermo Sullivan, 48.

Partido Socialista: Senador Dr. Juan B. Justo, 67; diputados: Enrique Dickmann, 65; Augusto Bunge, 65; Héctor González Iramain, 65; Agustín S. Muzio, 65; José D. Castellanos, 65; Francisco Pérez Leiros, 65; Fernando de Andreis, 65; Raúl Carballo, 65; José Luis Pena, 65; Jacinto Oddone, 65; Pedro Revol, 65; Joaquín Coca, 65; Eugenio Albani, 64.

En blanco, 9.

Urna 72. — Calle Coronel Roca 2242. — Unión Cívica Radical: Senador Dr. Pablo Torello, 38; diputados: Juan C. Hiriart, 41; Juan F. Poggi, Guillermo Fonrouge, Víctor Juan Guillot, 41; Héctor Bergalli, 41; Domingo Guzzo, 41; Pedro Podestá, 41; Tomás Zurueta, 41; Diego L. Molinari, 41; Aníbal E. Mohando 41; José Luis Alvarez, 41; Pedro Bidegain, 41; Guillermo Sullivan, 41.

Partido Socialista: Senador Dr. Juan B. Justo, 71; diputados: Enrique Dickmann, 67; Augusto Bunge, 67; Héctor González Iramain, 67; Agustín S. Muzio, 67; José D. Castellanos, 67; Francisco Pérez Leiros, 67; Fernando de Andreis, 67; Raúl Carballo, 67; José Luis Pena, 67; Jacinto Oddone, 67; Pedro Revol, 67; Joaquín Coca, 67; Eugenio Albani, 67.

En blanco, 23.

Urna 73. — Calle Fourrier 2458. — Unión Cívica Radical: Senador Dr. Pablo Torello, 46; diputados: Juan C. Hiriart, 44; Juan F. Poggi, 45; Guillermo Fonrouge, 45; Víctor Juan Guillot, 44; Héctor Bergalli, 44; Domingo Guzzo, 44; Pedro Podestá, 44; Tomás Zurueta, 43; Diego L. Molinari, 45; Aníbal E. Mohando, 45; José Luis Alvarez, 45; Pedro Bidegain, 43; Guillermo Sullivan, 45.

Partido Socialista: Senador Dr. Juan B. Justo, 70; diputados: Enrique Dickmann, 69; Augusto Bunge, 69; Héctor González Iramain, 69; Agustín S. Muzio, 69; José D. Castellanos, 69; Francisco Pérez Leiros, 69; Fernando de Andreis, 69; Raúl Carballo, 69; José Luis Pena, 69; Jacinto Oddone, 69; Pedro Revol, 69; Joaquín Coca, 69; Eugenio Albani, 69.

Urna 74. — Calle Fourrier 2458. — Unión Cívica Radical: Senador Dr. Pablo Torello, 51; diputados: Juan C. Hiriart, 51; Juan F. Poggi, 51; Guillermo Fonrouge, 51; Víctor Juan Guillot, 51; Héctor Bergalli, 51; Domingo Guzzo, 51; Pedro Podestá, 50; Tomás Zurueta, 51; Diego L. Molinari, 51; Aníbal E. Mohando, 51; José Luis Alvarez, 51; Pedro Bidegain, 51; Guillermo Sullivan, 51

Partido Socialista: Senador Dr. Juan B. Justo, 77; diputados: Enrique Dickmann, 75; Augusto Bunge, 75; Héctor González Iramain, 75; Agustín S. Muzio, 75; José D. Castellanos, 75; Francisco Pérez Leiros, 75; Fernando de Andreis, 75; Raúl Carballo, 75; José Luis Pena, 75; Jacinto Oddone, 75; Pedro Revol, 75; Joaquín Coca, 75; Eugenio Albani, 75.

Urna 75. — Calle Centenera 3284. — Unión Cívica Radical: Senador Dr. Pablo Torello, 27; diputados: Juan C. Hiriart, 27; Juan F. Poggi, 27; Guillermo Fonrouge, 27; Víctor Juan Guillot, 27; Héctor Bergalli, 27; Domingo Guzzo, 27; Pedro Podestá, 26; Tomás Zurueta, 27; Diego L. Molinari, 27; Aníbal E. Mohando, 27; José Luis Alvarez, 27; Pedro Bidegain, 27; Guillermo Sullivan, 27.

Partido Socialista: Senador Dr. Juan B. Justo, 37; diputados: Enrique Dickmann, 37; Augusto Bunge, 37; Héctor González Iramain, 37; Agustín S. Muzio, 36; José D. Castellanos, 37; Francisco Pérez Leiros, 37; Fernando de Andreis, 37; Raúl Carballo, 37; José Luis Pena, 37; Jacinto Oddone, 37; Pedro Revol, 37; Joaquín Coca, 37; Eugenio Albani, 36.

Comunista: Diputado: Rodolfo Ghioldi, 2.

Asamblea de escribanos universitarios

Tendrá lugar hoy

Hoy se reunirán en asamblea extraordinaria, a las 21.30 horas, los socios del Círculo de escribanos universitarios, con el objeto de tratar la siguiente orden del día:

Lectura y consideración del balance y reseña económica al 21 de diciembre de 1923; integración de la junta directiva con el cargo de vicepresidente, vacante por renuncia de D. Raúl Solveyra Varela y demás cargos que resultaran necesarios para completar el número estatutario respectivo, hasta la expiración del período para que fué designada; reforma de los estatutos sociales; Nombramiento de socio honorario a favor del ex presidente de la Asociación de escribanos del Uruguay, D. Héctor A. Gerona y designación de dos socios para subscribir el acta respectiva.

El señor Aquiles R. Castro

En el sanatorio Máximo Castro de la calle Charcas 2350, ha sido sometido a una intervención quirúrgica el ex gobernador de San Juan, señor Aquiles R. Castro. La operación se realizó felizmente.

Utilización de una línea tranviaria

La empresa del Tranvía del Puerto ha sido multada por la Dirección General de Ferrocarriles

Después de las ruidosas incidencias originadas por el desacato de los representantes de la empresa de tranvías del Puerto al decreto del P. E. que autorizaba el uso de una parte de sus vías por la Compañía del Sud, parecía que éste asunto se hubiera terminado sin otras ulterioridades que las condignas penalidades a que se hiciera acreedora la primera de las nombradas empresas.

No ha ocurrido así, sin embargo; restablecido el recorrido mediante las apremiaciones del Ministerio de Obras Públicas, el tráfico volvió a suspenderse el sábado a consecuencia de haberse quemado el cable conductor de la energía eléctrica.

La empresa del Puerto, con el pretexto de que la implantación del nuevo servicio ha sido la causal del accidente, no ha activado la reparación de las instalaciones y no obstante los diversos apremios, mantiene interrumpido ese importante servicio público.

La mala voluntad de la empresa del Puerto ha sido comprobada ampliamente y la Dirección General de Ferrocarriles dictó ayer una resolución por la cual impone a aquélla una multa de 2.000 $ por la interrupción de los servicios. Igualmente se resuelve comunicar a la compañía que si en el día de hoy no estuviese restablecido el servicio, con el primer tranvía de horario, la Dirección General, de acuerdo con el artículo 6o. de la ley 2873, procederá a la inmediata ejecución de esos trabajos, a costa de la empresa.

Llegado el caso que se prevé, se encomienda al ingeniero D. Manuel M. García Torre, jefe de la Sección de Contralor del Sur, la realización de los trabajos de que se trata, autorizándolo para la adopción de todas las medidas conducentes.

Unión Cívica Radical

CIRCUNSCRIPCION 17a. (Palermo)

Subcomité "Adelante los que quedan"

El subcomité "Adelante los que quedan", que preside el Sr. Evaristo Manrique, se reunirá esta noche en su local, calle Paraguay 5249, a efectos de cambiar ideas y redactar un manifiesto solicitando de la más alta autoridad del partido en la capital la intervención amplia al comité de la sección 17a. Han sido invitados a esta reunión los dirigentes del Club Patria, Club Hipólito Yrigoyen y Club de la Juventud Radical de Palermo.

Sociedad Astronómica Argentina

Mañana realizará una asamblea

Esta sociedad celebrará mañana a las 21 horas, una asamblea general ordinaria en la que se tratará la siguientes orden del día:

1o. Lectura y aprobación del informe y balance correspondientes al año 1923.

2o. Elección de 8 miembros para integrar la comisión directiva.

3o. Elección de 7 miembros para constituir el consejo técnico y 3 para la comisión de cuentas.

El espíritu eslavo en Italia

por Emilio de Matteis

Iniciamos hoy la publicación del primer trabajo, tratando de un tema interesante y de palpitante actualidad, que recibimos del señor Emilio De Matteis, compatriota nuestro que está radicado actualmente en Italia, donde termina sus estudios universitarios.

Es una vigorosa mentalidad que goza de merecidos prestigios en los círculos científicos.

Se complace, pues, LA EPOCA, en dar cabida en sus columnas a su valiosa colaboración, que se seguirá repitiendo en lo sucesivo, manteniendo así un aporte cuyos méritos podrán ser fácilmente apreciados por nuestros lectores.

Con Rusia sucede lo mismo que con la teoría socialista: "Todos conocen la existencia pero pocos conocen la esencia". El estudioso y el que no lo es, todo interpelado o cualquiera que oiga hablar de Rusia, parece se siente autorizado a manifestar un juicio o efectuar una crítica sobre Dostoyeski, Tolstoy o Lenin; pero muy pocos son aquellos que conocen algo sobre el espíritu ruso y menos aún, son aquellos que han sabido interpretar tal espíritu, poniéndolo en relación con el movimiento histórico eslavo y con la historia en general.

Cautos, muy cautos deberíamos comportarnos en nuestros juicios con respecto a la intelectualidad rusa, pues yo creo que un pueblo que ha presentado un número tan marcado de genios y de fuertes talentos, denota complejidad en el desarrollo y evolución de su historia. Tal porque sucede que, algunas veces nos parece hallar contradicciones allá donde no existe sino incomprensión por parte nuestra, deficientes en nuestro estudio incompleto, o en el método. o porque nos hemos colocado en una posición intelectual unilateral. Por lo tanto, el estudio del alma eslava y rusa, particularmente, se debe efectuar con suma seriedad, concediéndoe la misma importancia que a cualquier otro pueblo, no conformándonos de interpretar los hechos tal cual se presentan, sino tratando de indagar minuciosamente las causas que produjeron el hecho. No olvidemos, que no se puede prescindir y no se pueda negar, la acción que ejerce toda conciencia individual en la formación de la historia.

En Italia ha surgido, en el año 1921, el "Istituto per l'Europa Orientale", que se ha propuesto (y en parte ya lo ha realizado) estudiar el espíritu eslavo bajo todos los aspectos, sirviendo de intermediario entre los estudiosos de tales problemas, sea favoreciendo toda clase de datos o informaciones, sea con la publicación de una revista o con la organización de cursos y de conferencias. Ettore Lo Gatto, que es el alma de tal institución, ha efectuado admirables traducciones, y gracias a su energía y capacidad intelectual y crítica, ha hecho penetrar en todo italiano, un sentido más justo y más elevado sobre los problemas rusos. Y no se crea que tal simpatía por parte de los italianos, constituya una debilidad y sea Italia un terreno propicio para la realización del maximalismo. En eso consistió el error cometido por el soviet ruso y los hechos que se han verificado en Italia desde el año 1919 hasta la fecha, han comprobado lo erróneo de tal creencia. Es que los italianos, artistas por excelencia y talentosos por naturaleza, han hallado bellezas incomparables a la par que sabiduría profunda y una grande sinceridad en las manifestaciones espirituales eslavas en general y rusas en particular.

Ahora bien, ¿podrá verificarse una acción absoluta y definitiva del espíritu ruso en Italia? ¿Los problemas espirituales italianos guardan semejanzas y requieren soluciones idénticas que los problemas rusos?

Por razones históricas, una acción absoluta o casi, del espíritu ruso en Italia no será posible se realice, porque la espiritualidad italiana, aún cuando en su base posea un cierto misticismo, está dotada, sin embargo, de una armonía que crea formas e ideales netamente humanos, aún cuando acepte una tendencia hacia el ideal del "hombre-dios", pero con la consciente convicción de la irrealización de tal ideal. El misticismo existe en Italia por razones climatológicas y de contemplación; y todo extranjero que poseyendo un cierto grado de sensibilidad artística y sentimental, contemple los paisajes de Italia, se compenetre con las múltiples civilizaciones desde la época romana a través del renacimiento hasta llegar a nuestros días, comprenda y sienta la exquisita exteriorización del sentimiento en las innumerables obras de arte, escuche un trozo de música de Verdi, Mascagni o Puccini y comprenda la dúctil maleabilidad de los vocablos italianos a través de Dante, Petrarca, Carducci o Pascoli, y además se abandone plácidamente a la acción constante de un clima "aristocráticamente haragán", y de un cielo lo esplendoroso, sentirá faltarle y fallarle la lógica, especialmente cuando trate de efectuar consideraciones sobre el alma y su inmortalidad, sobre el amor, el infinito, etc. Y no dudo que, como en el "Renacimiento" asistimos a un marcado misticismo, hoy asistimos a una tendencia mística en las manifestaciones espirituales italianas. Pero la distancia que intercede entre una simple tendencia mística y una constante manifestación de dudas, tal como la encontramos en todos los escritores rusos (especialmente en Andreief), es enorme y casi diría insuperable. Encontramos espíritus que, cansados de la lucha cotidiana, tan áspera y sobre todo tan injusta, se aíslan y se consumen entre las paredes y los libros: pero no encontramos eremitas como Dostoiesky que, en compañía de Soloviof, se enclaustra por el término de diez años. Nótese que en Italia el claustro es la casa, mientras que en Rusia es el convento: "El misticismo del último asoma ya por la puerta de la patología".

El "Istituto per l'Europa Orientale", trata no ya de establecer una identidad entre los problemas italianos y eslavos para aplicar un mismo sistema de cura, pero sí para hacer notar la trascendental importancia de los problemas que han agitado la mente y la conciencia de los escritores eslavos, haciendo surgir así un concepto más o menos justo, para la realización práctica de tales problemas, considerando las profundas verdades que frecuentemente manifiestan. Por eso incurriría en un error quien juzgue a Tolstoi por el abandono de la mujer (compañera abnegada de tantos años y madre de sus hijos), constituyendo tal juicio una falta de seriedad, dado la imposibilidad de delucidar el proceso que se ha verificado en la esfera de la conciencia del más sincero de los hombres.

Y no bastará efectuar el estudio de los grandes hombres rusos, más ni tan siquiera será suficiente el estudio de toda la intelectualidad rusa. El horizonte debe ser lo más amplio posible y hacer entrar así todas las manifestaciones eslavas. El libro de T. G. Masarik: "La Rusia y la Europa", (esta obra como la mayor parte de las buenas obras eslavas han sido traducidas admirablemente por Ettore Lo Gatto), posee un alto valor, porque efectúa el estudio del espíritu y del pueblo ruso en relación con el occidente y especialmente en relación a su patria, que aún cuando sea de origen eslavo no posee las mismas características que Rusia, cuyo misticismo es impracticable para su pueblo, el cual fué educado en la escuela del racionalismo occidental.

Por lo tanto, fuera de las ideas y conceptos de Puskin, Dostoieski, Turghenef, Gogol, Tolstoy, Andreief, Cecof y los demás grandes, cuya influencia en la evolución de la espiritualidad rusa ha sido enorme y decisiva (especialmente la de Puskin que fué el revelador del alma rusa), debemos tratar de interpretar también las ideas, conceptos y sistemas filosóficos de hombres del valor de Hus, Odoieski, Comenius, Kireieski, Sotef, Masarik, etc., porque éstos, menos profundos y por lo tanto más comprendidos por la masa, determinaron y determinan influencias que no son indiferentes de la conciencia histórica colectiva. En tal forma, pues, (y en esto consiste la parte útil y loable del "Istituto per l'Europa Orientale"), llegaremos a comprender el alma eslava y su historia, pudiendo efectuar recién entonces, proficuos razonamientos, que encauzarán debidamente nuestra espiritualidad con respecto a la formación de los futuros períodos históricos.

Génova, 16 de febrero de 1924.

Emilio De Matteis.

El jefe de Sanidad Militar del Paraguay Dr. A. Massi visita el Hospital Parmenio Piñero

El cirujano doctor A. Massi, jefe de la Sanidad Militar del Paraguay, que desde hace unos días se encuentra entre nosotros, de regreso de Europa, a donde fuera enviado en una misión oficial por el gobierno de su país, visitó esta mañana el Hospital "Parmenio Piñero", acompañado del decano de la Facultad de Medicina de Buenos Aires, doctor Julio Iribarne.

El jefe de sanidad militar del Paraguay, doctor Massi, en su visita de esta mañana al Hospi tal Parmenio Piñero

Al llegar al hospital fué recibido por el director doctor Spurr y todo el cuerpo de profesores y médicos del mismo establecimiento, iniciándose una detenida visita a todos los servicios, que fué seguida con marcado interés por el distinguido médico paraguayo, quien se expresó en términos muy elogiosos por el grado de adelanto en que encontraba el mencionado nosocomio, expresando que nada tenía qué envidiar a sus similares del extranjero.

En la visita realizada hoy tomó una serie de impresiones relativas al funcionamiento de los distintos servicios, para ponerlas en práctica una vez en su país, mostrándose muy satisfecho de haber conocido el Hospital "Parmenio Piñero", instalado de acuerdo con las últimas innovaciones en la materia.

El doctor Spurr ofreció un almuerzo en honor del huésped, el que transcurrió en un ambiente de franca camaradería y confraternidad, del cual participaron los siguientes doctores:

A. Chevalier Boutel, Julio Iribarne, Aníbal O. de Roa, J. de Oro, Victoriano Monteverde, Juan de la Cruz Correa, Cornelio Dónovan, Gregorio Bacigalupo, Luis de Marval, U. Isnardi, Nicolás Tagliavache, Fernando Ciarlo, D. Vals, Carlos A. Lara, D. Roconzueig, Ernesto Dowlin y otros.

Al retirarse del hospital el doctor Massi felicitó en forma muy expresiva al director, doctor Ricardo Spurr y a todos los demás médicos del mismo establecimiento, declarando que llevaba un grato recuerdo por las amabilidades de que fuera objeto.

En San Pedro

Campaña tendenciosa de los diarios grandes

La obra de progreso de sus autoridades

La composición política de la municipalidad de San Pedro (quince municipales radicales y uno socialista) ha despertado la malevolencia de la "Nación", de la "Prensa" y de algún otro diario de esta capital, que se han apli cado a inventar hechos y a hacer comentarios totalmente desprovistos de verdad, extremando la desconsideración hasta más allá de lo tolerable, en contra de los miembros de aquella municipalidad, consagrados por entero al progreso y al bienestar local, y cuyos esfuerzos sabe valorar el vecindario, como lo revelan los escrutinios electorales, que acusan un constante crecimiento de aquel radicalismo.

En ningún momento se anuncia en esos diarios la intensa labor que allá se desarrolla; en ningún momento se consigna en sus columnas la noticia de los centenares de kilómetros de caminos que por diligencia de aquellos ciudadanos se han abovedado, de los puentes reconstruídos, ni de las alcantarillas nuevas colocadas, de la desaparición de pantanos cincuentenarios, de la creación de plazas, de la plantación de árboles en las calles, de la construcción de veredas, de la limpieza de la ciudad, de su pavimentación en trámite, de las gestiones que motivaron la iniciación de las obras portuarias, de la construcción de un macadam, de la reconstrucción de la casa municipal, de la comisaría mataderos y corralón municipal, de la adquisición de nuevos carros de riego, del establecimiento del servicio de carros atmosféricos, de la creación de la panadería municipal, de la sala de primeros auxilios en Santa Lucía a habilitarse en estos días, de la construcción de un edificio nuevo para la Biblioteca Popular, de la reparación general y ampliación del hospital local, de la instalación en trámite del asilo para ancianos desvalidos, del patronato de menores y talleres de artes y oficios, de la creación de una fábrica de caños de cemento armado, de la ampliación del Asilo de Niños, y tantas otras iniciadas o concluídas, debidas a la gestión de los miembros de dicha municipalidad.

En cambio, a raíz de una ordenanza sobre cercos, que solo afecta al corresponsal de "La Nación", aquel diario, y luego los otros, se lanzaron en una campaña asombrosamente pagada de falsedades y de malignidad, sin recordar, por supuesto, que ya el Código Civil, en su artículo 2628, prohibe la existencia de plantaciones perjudiciales como las del caso, y que la Municipalidad de San Pedro, inspirada por el alto propósito de solucionar en forma permanente el problema de la vialidad en determinado punto, no pretende sino hacer dar cumplimiento a la citada disposición, reglamentándola en cuanto es su atribución; y la censura de esos diarios es tanto mas arbitraria, cuanto que ellos mismos, hace dos años, al estudiar el estado de los caminos en el trayecto Buenos Aires-Rosario con motivo de la carrera de automóviles de entonces, hablaban de "los famosos pantanos de Garret" (sic) como de la bestia negra de los corredores.

Fácil es, a un redactor metropolitano sin escrúpulos, sentado en una cómoda sala alfombrada, que al salir vá por calles bien pavimentadas, ni pantanos ni "encajaduras" encontrarse a disquisiciones mas o menos floreses e hirientes acerca de las necesidades de la campaña, que desconocen por completo o solo a través de lo que corresponsales interesados les hacen ver. Resulta paradojal que para protejer las plantaciones de frutales del corresponsal de "La Nación" con cercos de eucaliptus que pueden ser colocados tres metros más adentro; haya de interceptarse el tránsito a miles de vehículos todo el año, con grave perjuicio para el comercio y el abastecimiento de la ciudad; y lo paradojal llega a lo inconcebible, cuando, como en el caso de referencia, hasta el propio dueño de esos cercos se vé impedido de transitar por el camino que su capricho destruye. Pero hay más: mucho antes que la municipalidad se convenciera que, dadas las características del paraje sin desagues posibles todas las demás medidas adoptadas eran ineficaces (hasta las obras que el Gobierno Nacional realizó el año 1921 resultaron inútiles) para conservar la vialidad de aquel punto, ya otros propietarios de montes frutales, no afectados por la ordenanza en cuestión estaban derribando los cercos de eucaliptus por el perjuicio que ellos causaban a la producción frutícola, y los substituían con álamos, igualmente hermosos que no presentan los inconvenientes de los eucaliptus, los cuales son realmente bellos, pero el redactor de "La Nación" no quisiera tenerlos dentro de su habitación. Ahora, la municipalidad desea que en el futuro los cercos se ubiquen donde lo establece el Código Civil, esto es, dentro de la propiedad privada, no en la calle.

Continuando en esta tendenciosa campaña, obra en realidad de una o dos personas solamente, se publicó en un diario de la tarde una correspondencia que transcribieron algunos otros diarios de la misma tendencia política, en contra del personal de policía de este distrito, no solo calumniándolo al tergiversar maliciosamente los hechos, sino presentando éstos como ocurridos en estos días cuando en realidad se produjeron hace seis años.

Persiguiendo las mismas finalidades, "La Prensa" transcribe un suelto aparecido en un diario de Chivilcoy (?) en el que se asegura que en San Pedro la Municipalidad tiene proyectada una ordenanza aumentando las tarifas de aguas corrientes. Y todo ello, aparte de obedecer a un propósito político, no es más que una serie de falsedades. Ni hay tal proyecto de ordenanza, ni la menor probabilidad de que la municipalidad aumente en un 35 o|o las tarifas, ni el capital invertido por la empresa es de solo 270.000 $, ni el interés que percibe es de 1¾ o|o mensual, ni en fin, hay el menor asomo de verdad en cuanto estampa "La Prensa".

Em cambio, es cierto lo siguiente, que aquel diario silencia: en 1912, en pleno régimen, la Municipalidad dictó una ordenanza contrato con una compañía cuyo abogado es el doctor Vicente Gallo, actual Ministro del Interior, por la que se establecía que, dentro del radio fijado, las tarifas se rían pagadas por los vecinos, hubiese o no consumo de agua; y las tarifas eran de $ 3.50, $ 5, 6, y 7, y se fundaban en la extensión de las propiedades, como si esta tuviese, en este pueblo, relación con el consumo, lo que motivaba una permanente agitación en el vecindario. En 1918, cuando el radicalismo se hizo cargo de la Municipalidad, una de sus primeras tareas fué resolver el asunto, y no obstante la resistencia de la empresa, obtuvo que esta modificase el contrato en la parte referente a las tarifas, las que quedaron rebajadas así: $ 2, $ 2.50, $ 3, $ 3.70, $ 4.70 y $ 5.50, para las casas de familia y proporcionalmente las de comercio. De ello resultó que los $ 6000 mensuales que debía la empresa concesionaria percibir según la tarifa acordada por los conservadores, quedaron reducidos a $ 4000, es decir, que se produjo una rebaja general del 33 o|o, siendo además innumerables los casos en que la citada empresa, por gestión de las actuales autoridades locales, condonó deudas o hizo importantes quitas a los que aunque estaban obligados a pagar por la primitiva ordenanza, no habían aún hecho uso del agua. Y es de hacer constar que, desde hace más de diez años en que se hace el servicio de aguas corriente, puede considerarse absolutamente desterrada la fiebre tifoidea que antes era permanente, y que en el mismo lapso de tiempo no ha sido ejecutada por la compañía acreedora propiedad alguna por deudas, procurando siempre, a instancias de las autoridades, llegar a arreglos. Dicha compañía, en los últimos años, ha distribuído dividendos, y aunque ha solicitado aumentos hace dos años, no le fueron acordados. Ahora solicita un aumento, fundándolo en el artículo 58 de la ley de jubilaciones que dice: "A los efectos de la contribución de las empresas, quedan estas facultades para aumentar sus tarifas en la proporción necesaria a satisfacer el aporte que respectivamente les corresponda, previa aprobación de la autoridad que otorgó la concesión o a quién competa ejercer el contralor de sus tarifas", pudiendo asegurarse que si la municipalidad tiene que intervenir en el asunto, lo hará en forma tal que el aporte lo hagan las fincas valiosas, liberando a las propiedades de los menos pudientes.

Para terminar: la mejor prueba de la verdad, la suministra el propio interesado, a saber, el vecindario, que en las últimas elecciones dió a los ciudadanos atacados por los citados diarios, 1247 votos y solo 170 a sus adversarios, que ni siquiera alcanzaron al cuociente, y que aumentó en la elección que acaba de escrutarse, a (ver escrutinio San Pedro). Y no ha de interesarse por el bien de aquel pueblo "La Nación" o "La Prensa", más que los propios vecinos, seguramente.

Jujuy, bajo la intervención nacional

Memorial que presenta al ministro del interior el delegado del radicalismo, diputado doctor Romeo David Saccone

Cargos documentados y pruebas de las arbitrariedades y abusos de todo género que se cometen

Un verdadero proceso contra la actuación del Dr. Gómez

Como se falsean las acusaciones, desnaturalizándolas

La copiosa documentación que eleva al ministro del Interior el delegado del Comité Nacional de la Unión Cívica Radical, diputado doctor Romeo David Saccone, prueba la forma arbitraria y abusiva en que se desempeña la intervención en la provincia de Jujuy.

Se comprueban así las acusaciones que se venían haciendo, la mayor parte de las cuales hemos dado a conocer en estas mismas columnas. Prueban acabadamente hasta que grado llega la descomposición institucional allí, al servicio de fines políticos y en continua asechanza y persecución de que se hacen víctimas a los ciudadanos independientes.

Dice al comenzar la nota de referencia, ya en poder del citado ministro:

Designado por el Comité Nacional de la Unión Cívica Radical para que en su representación tratara de unificar y reorganizar las fuerzas del radicalismo jujeño, dispuestas a participar en el comicio próximo, acepté la honrosa designación en cumplimiento de un deber partidario que en este caso, como en todos los que promuevan la unión de los correligionarios, debía reservarme la satisfacción de emplear mis energías en la consecución de tan nobles fines.

Lograda esa unificación, con la adhesión franca de los más destacados miembros del radicalismo jujeño y fundado el frente único que puede permitir afrontar la lucha con los adversarios en condiciones normales, debía considerar cumplido mi mandato si las dolorosas condiciones en que se encuentra la provincia de Jujuy no me obligaran, como acontece, a dirigirme a S. E. para recabar del Poder Ejecutivo de la Nación las libertades indispensables al ejercicio de la ciudadanía, sin las cuales los comicios próximos no podrán contar con la intervención cívica del Partido Radical.

Desgraciadamente, desde mi llegada a Jujuy pude darme cuenta del estado caótico en que se encuentra la provincia en punto a libertades y seguridad personal, del que no fué más que una pálida muestra la culpable tolerancia de la policía, al permitir que grupos de adversarios políticos, estratégicamente colocados en las esquinas de la cuadra en que se halla ubicado el hotel en que me alojé, pretendieran, con silbidos y provocaciones soeces, interrumpir el magnífico acto público con que el radicalismo celebraba la llegada del delegado del Comité Nacional y aplaudía entusiastamente los propósitos de concordia partidaria expresados desde una improvisada tribuna.

Como S. E. verá por los capítulos que siguen y en la amplia documentación con que pruebo cuanto expreso en ellos, no es posible que el gobierno de la Nación tolere un estado de cosas que repugna a la argentinidad y señala una regresión hacia el pasado. La situación de Jujuy ha excedido los límites de esa provincia para convertirse en un grave problema nacional. Tan grave, señor ministro, que de no arbitrarse los medios para terminar con ella, tendrá el país que asistir al hecho inesperado e inexplicable bajo un gobierno radical, libre y ecuánime por su origen, de que se decrete una abstención semejante a la que, en no lejanas épocas de nuestra historia política, subscribió S. E. en salvaguardia de derechos inviolables que estábamos y estamos obligados a defender.

Los correligionarios de Jujuy, que integran la mayoría del pueblo elector de esa provincia, no dudan, como no lo duda el firmante, que el Poder Ejecutivo asumirá cuanto antes la enérgica actitud que corresponde.

Inspirado en estos nobles propósitos, séame permitido, señor ministro, exponer con la amplitud más indispensable, los antecedentes que justifican mi pedido de destitución inmediata del señor interventor federal y de sus colaboradores.

Dos calificaciones doctrinarias—

Así titula el doctor Saccone a un capítulo en el cual se anotan las "exageraciones dictatoriales" del interventor. Con descalificaciones basadas en programas doctrinarios, pretende atribuir al candidato Sr. Tanco la calificación de maximalista y vulnerador de los derechos de la propiedad.

El señor interventor — dice — no interpreta el pensamiento ni las orientaciones del Dr. Alvear, que acaba de decretar la expropiación de 150.000 hectáreas en el Chaco, que fueron fiscales y se vendieron a vil precio en tiempos del régimen, para entregárseles fortuitamente a sus dueños naturales, los indios chaqueños, que se dedican a faenas agrícolas y ganaderas, y lejos de interpretarlo, lo desnaturaliza y contraría, cuando la coincidencia de las tendencias presidenciales se ejercitan con el programa de un candidato radical, que escapa al círculo subalterno de sus predilecciones interesadas.

La libertad de palabra—

Se afirma que ella no existe. El señor interventor, respondiendo a una modalidad de su psicología, ha pronunciado más de doscientos discursos y ha redactado más de quinientos considerandos, decretos, mensajes, proclamas y despachos telegráficos, tendientes todos, con sorprendente unanimidad, a descalificar a las anteriores administraciones radicales, a los jefes de la agrupación y a los candidatos del partido. La expresión más amable del señor interventor para ellos, ha sido la de que "todos eran delincuentes, y que no hacía recaer sobre los mismos las penalidades de la ley para no privar de jefes y de candidatos al radicalismo."

Por otra parte, los conservadores de Jujuy, que apoyan la candidatura del señor Villafañe para la gobernación, no se arredran ante ninguna situación y lo han superado en el arte de injuriar y calumniar.

No respetan, siquiera, la intimidad de los hogares y se defienden con la censura previa, establecida por la intervención, para los diarios y los manifiestos radicales.

A mayor abundamiento, se transcribe el permanente del diario oficial "El día", que se costea con los dineros de la intervención por el procedimiento indirecto de los avisos oficiales, concedidos en forma exclusiva y excesiva

El original de esa calumnia — afirma el doctor Saccone — fué "retocado" por el señor interventor, con su puño y con su letra.

El derecho de reunión—

Ha desaparecido por completo en la provincia de Jujuy porque así conviene a las finalidades tendenciosas del interventor. Alude a la limitación y fijación de los días de reunión para los partidos políticos, llegando a oficializar la disidencia radical al darle personería por su propia cuenta. Colman la medida el bando dictatorial del jefe de policía que reglamenta las horas de tránsito por las calles.

Analizando estos abusos se pregunta el doctor Saccone:

"¿Se habrá decretado el estado de sitio en Jujuy? ¿Se estará bajo el imperio de la ley marcial? Si esas situaciones extremas no han sido decretadas por el Superior Gobierno Nacional, llegaremos a la mortificante conclusión de que con procedimientos policiales abusivos ha desaparecido el derecho de reunión, transformándose el radio urbano de Jujuy en el perímetro de un cuartel..."

Libertad de imprenta y teorías administrativas—

Los diarios son suspendidos en sus salidas e impedidos de su libre circulación por órdenes emanadas de la intervención. El órgano de nuestro partido "El Radical" sufrió las consecuencias de tales abusos.

En cambio gozan de amplia libertad las publicaciones oficiales costeadas con avisos de la provincia y el servicio incondicional del candidato señor Villafañe.

También critica y censura las "teorías administrativas" puestas en práctica por el señor interventor contrariando las disposiciones más elementales.

Imputaciones calumniosas—

Contra el candidato a gobernador de la Unión Cívica Radical señor Miguel A. Tanco, el interventor, jefe de Policía y fiscal general de Gobierno, buscando la intervención de un correligionario que actuaba como administrador de la imprenta del Estado, fraguaron una burda intriga, acusándolo de haber defraudado a la imprenta del Estado por unos boletines que se tiraron en esa imprenta.

Durante el juicio supuesto no se llamó al señor Tanco a prestar ninguna declaración y, sin embargo, el señor interventor constituyéndose en juez dió un fallo para los diarios y para que sirviera de propaganda electoral para el contubernio de azules y conservadores.

Ha comprobado personalmente que en poder del señor Miguel A. Tanco existen los recibos, firmados por el administrador de la imprenta, en la que reconoce haber cobrado el valor de todos los trabajos efectuados.

El señor Tanco le manifestó que esperaba la llegada del delegado del Comité Nacional para entablar recién la acción criminal correspondiente, dada la falta de garantías existentes en Jujuy; como puede comprobarse que formulando los graves cargos que se ha servido hacer con respecto a su persona el señor interventor, sin llamarlo a verificar la veracidad de sus acertos y dada la rapidez con que se encargaron los adversarios políticos de explotar esta arma usando hasta las mismas palabras y frases con que estaba redactado tan original documento.

Expresa el doctor Saccone que hoy presentará las copias de las acusaciones que formula el señor Tanco contra el doctor Gómez por injurias y calumnias, ante la justicia.

El utilitarismo de los terratenientes

El doctor Saccone hace la psicología del aborigen, sometido en cuerpo y alma al terrateniente, con renunciamiento de todos los derechos y todas las altiveces del hombre libre. Dice que el interventor se ha colocado de parte de los poseedores de la tierra, con olvido de los deberes que impone la democracia. Con ello apoya la candidatura conservadora, de sus preferencias.

"De ahí que en su primer decreto — agrega — extralimitándose en la interpretación de su mandato, haya amenazado con reprimir lo que llama violación al derecho de la propiedad. Para el delegado federal, la propiedad de los terratenientes debe ser intangible; pero la propiedad del obrero: sus brazos, sólo le merece desprecio. Por eso ha calificado de maximalismo las legítimas aspiraciones de los humildes a la independencia económica que les aseguraría la posesión de la tierra. Espíritu profundamente conservador, sociológica y políticamente considerado, el del delegado federal, preséntase así impermeable a toda enseñanza de la evolución social que, singularmente, desde la última guerra, reconoció que la armonía de las clases debe buscarse en una suma más comprensiva, humana y desinteresada coincidencia de intereses."

Esa candidatura conservadora está en oposición con la que el radicalismo sostiene con la base de un programa que reconoce el derecho a la tierra para quien la trabaja.

El menosprecio por los nativos—

Afirma el señor Saccone: "Entre lo que más dolorosamente ha herido mi espíritu de argentino y demócrata, debo señalar, señor ministro, el chocante menosprecio que el interventor y su personal sienten por los nativos aborígenes."

Y cita en seguida hechos concretos, de verdadera barbarie.

Al aborígen Quipildor, hombre culto, ampliamente versado en cuestiones agrarias, ex diputado a la legislatura jujeña, en la que se distinguió con proyectos de educación primaria que debían enaltecer la mentalidad rudimentaria de los niños de su raza, se le hizo víctima de toda clase de vejámenes, se violó su domicilio, se le apaleó y se le hirió — según lo he comprobado personalmente — deteniéndosele cuando, en una reacción, tomó un winchester y corrió a sus cobardes asaltantes, mientras la sangre de sus heridas en la cabeza le impedía fijar una puntería que nunca como en ese caso hubiera sido más deseable y necesaria. Y es de advertir señor ministro, que mientras a Quipildor, actualmente en libertad bajo fianza, se le prohibe que se ausente de la ciudad para que no pueda realizar su propaganda política en "la Puna", a uno de sus asaltantes, el terratteniente y tristemente célebre Aparicio, delincuente de cuyos hechos le informo en capítulo aparte, goza de la más absoluta y garantizada libertad para seguir cometiendo nuevas fechorías a favor de la candidatura conservadora.

La ética política del señor interventor y del candidato conservador, señor Villafañe.

En este capítulo, el doctor Saccone esboza las semblanzas de los aludidos en forma concisa, pero extraordinariamente expresiva, casi gráfica. Recuerda la actuación del doctor Gómez durante la presidencia histórica del doctor Hipólito Yrigoyen y refiere cómo, tan pronto asendió al poder el doctor Alvear, se declaró un violento antirigoyenista. Lo exhibe fraternizando con el candidato conservador señor Villafañe, "por similitud de antecedentes partidistas e igualdad de psicología".

Las policías conservadoras—

Todo es conservador en Jujuy.

El jefe de policía, coronel Villanueva, vive actualmente en la casa del señor Juan Angel Padilla, uno de los dirigentes del partido azul-conservador.

El juez doctor Alberto Grassi reside en el domicilio de los jefes conservadores Manuel y Gerónimo García del Río.

Las bandas militares—

El doctor Saccone lo estampa en su informe sensacional. La única banda de música que existe en Jujuy — la del regimiento 20 de infantería — ameniza con tangos, marchas y vidalitas las parrandas conservadoras, desde las tituladas asambleas hasta comilonas y bailes. Aquello se explica. El jefe del regimiento es un cuñado del candidato conservador.

Mal diplomático—

"El doctor Gómez es un diplomático inhábil".

El doctor Saccone, refiere esta anécdota:

El cónsul boliviano residente en la capital de esa provincia, recibió un telegrama del señor presidente de la República de Bolivia, en el que le ordenaba se entrevistara con el señor interventor para solicitarle el desarme de algunos núcleos de revolucionarios que se estaban congregando en La Quiaca, en la frontera argentina. El doctor Gómez, despectivamente le hizo contestar que no podía recibirlo esa mañana, porque tenía que bañarse y afeitarse. —¿Y esta tarde? preguntó al ordenanza el señor cónsul.— Tampoco, le contestaron, porque el doctor Gómez tiene todas las horas comprometidas en audiencias acordadas. —¿Y mañana? —Mañana, sí, a tal hora.

Al día siguiente el funcionario consular fué recibido por el delegado federal, quien dijo, sintéticamente:

—Vea, señor cónsul. Yo no procederé a desarmar a los revolucionarios de su país, que están en territorio argentino, porque soy muy amigo del doctor Escalier, cuya causa sostienen...

Detención de jefes departamentales del Partido Radical—

La lista va a continuación y no necesita comentario. Es como una "tabla de sangre", del régimen. Con esta diferencia, que los jefes departamentales fueron además de declarados cesantes, perseguidos, vejados.

Domingo Cruz, de La Quiaca; Tiburcio Barbosa, de la capital; Angel Cruz, de Rinconada; Toribio Mamaní, de Rinconada; Julio Sarapura, de Yaví; Santiago Balcarce, de Valle Grande; Feliciano Quispi, de Cochinoca; Romualdo Mamaní, de Yaví; Juan Cáceres, de León; Pedro Mamaní, de Chañí; Lázaro Salas, de Obejería; Ildefonso Erazo, de Puesto del Marqués; Elías Vilte, de íd.

Los amigos "distinguidos" del señor interventor—

El doctor Saccone hace las biografías sintéticas de los "personajes" que componen el "entourage" del interventor. Es esa una página folletinesca, que sorprende, que asombra.

Tales biografías retratan de cuerpo entero no sólo a los elementos que rodean a S. E., sino también a la intervención en sus procedimientos expeditivos, parcialísimos y sin sombra de esa serenidad de espíritu que siempre fué indispensable en los hombres de gobierno, conscientes de sus responsabilidades.

Los centinelas de vista—

En este capítulo, el doctor Saccone describe los atropellos cometidos por la intervención contra ciudadanos respetables, como el doctor Ceballos, y aun contra damas, a quienes en su bajeza ciertos funcionarios llegaban hasta pretender "palparlas de armas".

Para molestar y deprimir, pone la intervención a los adversarios de significación, "centinelas de vista".

Traslado de mesas—

Se han trasladado al pueblo de Rinconada, lugar en que Aparicio es dueño y señor, las mesas que funcionaron siempre en Santo Domingo.

También fueron trasladadas de Carahuasí, donde siempre funcionaron, a Ciénaga Grande, otro de los dominios del señor Aparicio.

¿A qué se deben estos cambios, sino porque le resulta así más fácil al caudillo conservador ganar la elección?

La psicología del señor Interventor

"Apasionado" se dice al definir al doctor Gómez. No creemos que sea éste el calificativo que merece.

Ribot define al apasionado como a un ser capaz de llegar no sólo al ardor y a la fuerza de las tendencias, sino principalmente, a la preponderancia de la estabilidad de una cierta tendencia exaltada, con carácter de permanencia.

La pasión es, por lo tanto, propia de los temperamentos definidos como dinámicos o estáticos. El señor Interventor, pertenece al grupo de los inestables.

Literatura del señor Interventor—

La literatura del señor Interventor es fantástica y vulgar.

Resulta más fácil comprobar en ella, la incoerencia reinando, que la más leve relación de conceptos.

En un reciente telegrama que dirigió al señor ministro, el delegado federal adjetivó el nombre del señor diputado Cevallos con la palabra "honorable", sabiendo que "honorable", en este país, no son de dignatados, sino el cuerpo de que forman parte.

Días antes había calificado al mismo legislador de delincuente, en un documento oficial.

La ironía despectiva del señor Interventor se agrava en la última parte del despacho telegráfico dirigido a V. E., donde establece que las afirmaciones del señor diputado Cevallos "forman una colección de cuentos andaluces".

La literatura empleada para describir la resolución ejecutiva de los cepos policiales es vulgar en su forma y en su finalidad efectista.

—Niega, por último, el doctor Saccone, que pueda presidir el interventor imparcialmente una elección sin que existan garantías suficientes para realizar ese acto con toda legitimidad.

No puede permitírsele por más tiempo al doctor Gómez su permanencia en su cargo, por estar inhibido públicamente.

Falseando la verdad—

JUJUY, marzo 27 — El diputado Ceballos ha dirigido este nuevo telegrama aclaratorio al ministro del Interior:

"Acaban de informarse que el comisionado nacional ha comunicado a V. E. un nuevo dato falso al asegurar que el propietario de la casa donde funcionaba el comité de la capital, Rafael Cardozo, no está detenido, pues éste actualmente se encuentra en el calabozo, incomunicado desde hace días y el comité clausurado.

"Yo no he dicho que el detenido sea el señor Miguel Sáenz, propietario de la casa en que funciona el subcomité Alem, que aún permanece clausurado por orden del jefe de policía. Lo que el señor comisionado hace deliberadamente es desnaturalizar la verdad, para dejar impune los atropellos y abusos del jefe de policía.

"Vuelvo a insistir ante V. E. que el comité de la capital y el subcomité Alem permanecen clausurados hasta este momento. Además, desde ayer se ha puesto un centinela en la puerta del Club La Unión, con orden de tomar preso al administrador señor Ledesma.

"También informo a V. E. que recrudecen las detenciones en esta capital, Humahuaca, Abra Pampa, San Pedro, Rinconada, Yaví y Palma Sola contra los radicales y propagandistas del partido que presido.—Saludo a V. E. atte. — Rodofo Ceballos, diputado nacional".

Un nuevo elemento de seguridad

para cobrar religiosamente CAPITAL e INTERESES de cualquier operación hipotecaria con servicios periódicos, es la

DOTALINA N.° 3

póliza de seguro que emite:

"LA FINANCIERA" (Año 1903)

Datos e informes: MAIPU 428 — Buenos Aires

La Cruz Roja Argentina pres guz su campaña de propaganda

Asamblea del magisterio de la capital

Otras noticias

Esta tarde a las 17.30, en el local de la Cruz Roja Argentina, Viamonte 650, se celebrará la reunión a que ha sido convocado el magisterio de la capital, para dejar definitivamente establecida la rama de la Cruz Roja de la Juventud.

La asamblea será importante, por lo que respecta a la calidad de los concurrentes, como por las finalidades que persigue.

La Cruz Roja de la Juventud, tiene un amplio programa que llenar y con la cooperación decidida de los docentes, se confía asegurar su desenvolvimiento paulatino, arraigándolo en el espíritu de las jóvenes generaciones.

No se trata sólo del desarrollo de un plan empírico, ni se reduce este programa a la declamación banal de postulados de fraternidad y solidaridad humana. Hay algo más fundamental que todo ello, la acción directa, en que debe iniciarse la infancia, orientándose a finalidades superiores, bajo los estímulos inmediatos de los beneficios palpables generados por el propio esfuerzo, metorados hacia la consecución de sus ideales.

Por todo esto, es que reina tan justa como intensa expestativa en todos los círculos, por los resultados de la reunión que anunciamos.

—El comisariado general de la Cruz Roja Argentina ha recibido una nota del gobernador de La Pampa, en la que hace saber que en la capital se ha constituído el Comité correspondiente de la Cruz Roja Argentina que se organizará en seguida a fin de realizar la conscripción nacional proyectada para la semana de mayo.

Forman dicho Comité los señores Jorge Moore, Tomás Harrington, Ambrosio Sansinena, Jorge Hirchi y Tomás M. González.

Mañana ha de quedar definitivamente constituída la Junta Consultiva del comisariado general para asegurar el mayor éxito a los planes de la campaña de conscripción de asociados, a llevarse a cabo.

A los efectos del alistamiento en el interior, ha quedado dividido el país en cinco grandes zonas, debiendo en el curso de esta semana empezar a salir para cada una de ellas, los delegados designados por el comisariado general para organizar los trabajos preliminares.

—El 3 de abril próximo se inaugurarán los cursos para enfermeras patrocinados por las damas del subcomité 16 del Carmelo de la Cruz Roja Argentina, notándose un crecido número de alumnas para las pocas vacantes que aun quedan. Las interesadas podrán inscribirse en el domicilio de la presidenta señorita Amalia Clusellas, Viamonte 1835, todos los días de 11 a 12.

Las clases se dictarán en el local de la Escuela Monteagudo, Santa Fe y Arcuénaga.

Ferrocarril Central Argentino

Nuevo horario de trenes urbanos. Domingos y días feriados

Desde el domingo 6 de abril próximo, el Ferrocarril Central Argentino pondrá en vigencia (los domingos y días feriados solamente), un nuevo horario para los trenes locales de la sección urbana entre Retiro y Tigre (vía eléctrica y a vapor) y la sección a Villa Ballester.

Dicho horario ya se encuentra en exhibición en todas las estaciones correspondientes a las líneas indicadas.

El Club de Flores trasladará su local

Se instalará en el viejo palacio Basualdo

El Club de Flores, una de las más viejas y prestigiosas instituciones sociales del país, trasladará en breve su local, habiéndose elegido para reemplazar al antiguo, a la mansión denominada "Miraflores", que perteció a la familia Basualdo, y harto conocida del vecindario de aquella parroquia por sus proporciones y su señorial aspecto.

Consta el terreno donde está asentado el edificio, de una manzana y rogos años de existencia. Los bailes del club han llegado a ser tradicionales, especialmente en fiestas como las de Carnaval. Sin ir más lejos, este año para dicha fecha nos hemos ocupado de ellos, pudiéndose apreciar en nuestras crónicas y en los comentarios hechos al respecto el brillo que los caracterizó. Es sabido que las más distinguidas familias de Flores pertenecen al club. Puede decirse que él ha llegado a ser dentro del barrio, lo

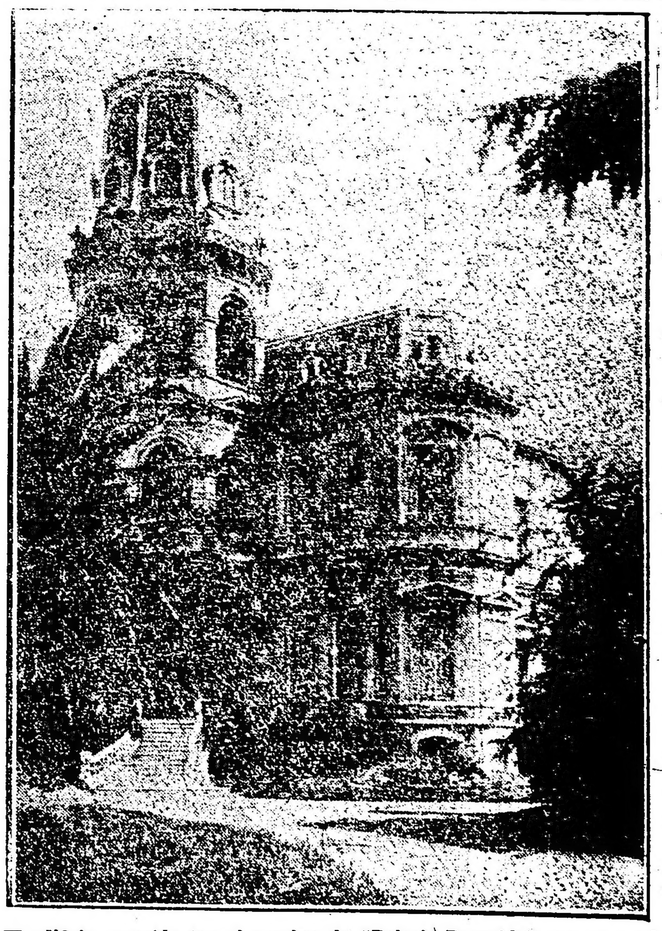

El edificio conocido con el nombre de "Palacio Basualdo" que ocupará el Club de Flores

dean la construcción multitud de plantas profusamente distribuídas, entre las que se destacan añosos eucaliptos y cipreses que prestan imponencia al conjunto. La adquisición por el Club de Flores ha sido sumamente costosa, como que se ha pagado por media manzana la bonita suma de quinientos mil pesos. Esa cifra sirve también para dar una idea de los medios con que cuenta la institución. De ella es casi ocioso ocuparse, pues es sobradamente conocida en sus lar- que el club de Belgrano en aquel radio. Los socios tendrán con la adquisición del nuevo edificio, todas las comodidades imaginables para sus reuniones, pues aquél es amplísimo y no deja nada que desear a este respecto. El palacio Miraflores está situado a la altura del 6300 de la calle Rivadavia, es decir, en la parte mejor de Flores, destacándose su mole entre la multitud de suntuosos edificios que lo circundan.

La Federación Obrera Marítima contestará el contrapliego del Centro de Cabotaje

El lunes próximo se realizará con ese fin una asamblea extraordinaria en el teatro Verdi

Tuvo lugar anoche la anunciada reunión convocada por el consejo directivo de la Federación Obrera Marítima a objeto de continuar la discusión del contra pliego de condiciones con el cual el Centro de Cabotaje Argentino contestó al pedido de mejoras presentado por la Federación.

Después de las 23, hora en que terminó la reunión, se anunció que se había acordado realizar una asamblea extraordinaria del gremio para decidir la actitud a adoptarse.

La asamblea tendrá lugar el lunes próximo a las 20 horas, en el local del teatro Verdi, Almirante Brown 766 y para asistir a las deliberaciones se hará indispensable la presentación de la libreta sindical.

El contra pliego del Centro de Cabotaje—

En la reunión efectuada ayer por el Centro de Cabotaje Argentino quedó redactado el contra pliego a que hacemos mención más arriba. No obstante mantenerse en reserva el texto del documento, estamos en situación de anunciar que el Centro de Cabotaje expresa a la entidad obrera que las concesiones hechas al personal es el máximo que los armadores pueden ofrecer en las actuales condiciones de trabajo.

Esto no obstante y exteriorizado el buen deseo de concordia que anima al Centro, éste admitirá en su Consejo a una delegación de obreros, con los cuales discutirá las proposiciones que se formulen.

Se expresa también que uno de los principales obstáculos para conceder las mejoras solicitadas estriba en el número de tripulantes de cada embarcación, que, de acuerdo con gestiones anteriormente realizadas por los obreros, es mucho mayor que el de los buques de otras nacionalidades y excede al número que fija en el rol la Prefectura General Marítima.

Por su parte, el director de la Compañía Mihanovich de Navegación, ha hecho públicas las siguientes declaraciones:

"Las afirmaciones hechas por la Federación Obrera Marítima son inexactas. En realidad, la compañía no ha pagado dividendo a sus accionistas desde hace once años, y también ha debido dejar pendiente durante los tres últimos años el pago del interés correspondiente a las acciones preferidas.

"La deplorable huelga del personal embarcado en 1920-21 causó una pérdida de más de seiscientas mil libras esterlinas, la cual debe compensarse antes que la compañía pueda hallarse nuevamente en una sólida base financiera.

"En este momento y durante la reciente estación de movimiento la compañía, por primera vez en muchos años, ha comenzado a tener un superávit en sus entradas comparadas con los gastos de explotación, y el pedido presentado ahora por los marineros, foguistas y personal de cámara, de un aumento excesivo en los salarios y nuevas condiciones de trabajo, sólo puede dar lugar a una situación desastrosa para todos los interesados.

"Si se deseara mayor evidencia de la presente situación financiera de la compañía, ésta puede hallarse en la fuerte depreciación del valor nominal de sus acciones en el mercado de Londres.

Correos y Telégrafos

La Dirección General ha resuelto que las direcciones de Correos y Telégrafos, adopten las medidas necesarias, a efecto de que la cabecera del 5o. distrito y oficinas de la provincia de Mendoza, presten la cooperación de práctica en las elecciones provinciales de diputados a la H. Legislatura por la segunda sección electoral, a realizarse el 6 de abril próximo.

—Se ha creado una estafeta en el paraje denominado "Bravo Gutiérrez" (Departamento de Gualeguaychú, provincia de Entre Ríos), la que dependerá del distrito 14o. Concepción del Uruguay, y de la cabecera de Núcleo Gualeguaychú.

—La Dirección General ha resuelto habilitar a la oficina "Ceres" subdistrito San Francisco, para emitir y abonar giros telegráficos internos hasta la suma de 100 pesos moneda nacional, por cada título.

NOTAS FORENSES

La identidad de los procesados

El juez de Rosario, doctor Sánchez Zelada ha sobreseído en la causa que se seguía a José Cuffaro de Bernardo que apareciera complicado en los crímenes de la "maffia"

José Cuffaro de Bernardo, alias Peppo Cubello, italiano, de 39 años, jornalero, apareció envuelto en 1916 en los crímenes de la "maffia" que operaba en la ciudad de Rosario. Acusábasele principalmente de asalto y robo al tren número 20, homicidio, robo, extorsión, etc.

Es interesante la sentencia dictada por el juez de primera instancia en lo civil y comercial doctor Pedro Sánchez Zelada. Sostiene éste en su auto que: "corresponde sobreseer cuando no se ha justificado la identidad de un porcesado con respecto a la persona realmente acusada".

Reproducimos los considerandos:

1.o Que la sentencia del señor juez del crimen de la segunda nominación, al condenar a los procesados a diversas penas, dejó en suspenso la calificación legal correspondiente a José Cuffaro, dada su situación de prófugo. Que posteriormente, con fecha 27 de octubre del año próximo pasado, en forma espontánea se presentó Cuffaro ante la justicia de instrucción, expresando haber tenido conocimiento de que la policía le buscaba, sindicándosele como autor o instigador de actos delictuosos. 2.o Que producidas algunas diligencias probatorias, más las agregadas con anterioridad a los autos del señor juez de instrucción en su pronunciamiento de fojas 584, convirtió la detención del procesado en prisión preventiva, fundado en la participación activa que se le imputaba, en los sucesos criminales que motivaron la condena de los demás delincuentes, en razón de haber sido confirmado por el superior, el fallo ya citado. Que en este estado, el señor agente fiscal para mejor cumplimiento de su ministerio, solicitó nuevas diligencias de pruebas, con el propósito de obtener mayores elementos de convicción, que le permitiera o no, acusar de acuerdo a lo prescripto por el artículo 383 del código de procedimientos en lo criminal. Dicha prueba existe desde fojas 656 vta. y 671, tomada como ampliación del sumario y de acuerdo a lo dispuesto en el artículo 372 del mismo código. 3.o Que examinadas las constancias de la causa, tanto las agregadas antes como después del auto de prisión, corresponde establecer en forma precisa un hecho esencial en el proceso, es decir, fijar, sin lugar a la menor duda, la exacta identidad de José Cuffaro de Bernardo, con el de José Cuffaro, jefe o miembro de la llamada banda de "maffiosos", y autor directo o instigador de los actos punibles que se le acusa. Para el tribunal, que debe aplicar la ley, es imprescindible tener la certeza de que en el proceso no existen situaciones inequívocas, llamadas a producir soluciones igualmente erróneas, en perjuicio de la vida, libertad o intereses materiales de las personas, cuya salvaguardia es atributo de la justicia. Corresponde, entonces, como un requisito previo a la calificación de los delitos, y de las penas, constatar si el prevenido actual es el mismo sujeto acusado, o sea, si los antecedentes individuales coinciden en ambas personas. 4.o Que de los elementos de prueba, especialmente de las declaraciones vertidas por los procesados, no existen más datos de filiación de José Cuffaro que su nombre y apellido, insuficientes para cotejarlos con los antecedentes del detenido, no obstante las anotaciones del prontuario número 7680, remitido para su agregación a la causa. Los testimonios de Rosa Cubello de Cuffaro, A. Amato, Enrique Astengo, Luis Carpentiero, Francisco Martínez, J. Cavalieri, Juan Bruno, Luis Nocera, como muy bien lo expresa el señor fiscal, sólo atestiguan dos circunstancias de especial importancia a los fines de la identificación; 1.o Que José Cuffaro, hoy detenido, era conserje en el teatro Colón en la fecha en que se cometieron los hechos delictuosos; 2.o Que dicha persona es el compadre de Vicente Nocera. 5.o Que de los autos no surge que el José Cuffaro acusado, trabajara en el teatro Colón ni fuera compadre de Nocera, como se deduce de las declaraciones de Farugia, Schiaviga, Casaliccio y Alessi, obrantes a fojas 604, 615, 616 y 620, quienes desconocen en el prevenido la persona que indicaron como culpable. Las diligencias probatorias agregadas a fojas 656 a 662, confirman, una vez más que la filiación del actual detenido, no corresponde a la de aquel Cuffaro, único acusado, que a la época de producirse los hechos imputados, estaba de obrero en la Maestranza, dato corroborado por el certificado de fojas 607. En cuanto al testimonio de Antonio Moressi, es indudable que se encuentra afectado de tacha legal, artículo 274 inciso 10, del código de procedimientos criminal, siendo de escaso valer para fundar una presunción en contra del procesado dadas las demás constancias del sumario. Por último cabe anotar los informes de fojas 670 y 671, como un dato ilustrativo a favor del acusado. 6.o Que demostrada la distinta personalidad de ambos protagonistas, uno que actuó en los célebres sucesos de carácter delictuoso, y el otro, el simple detenido, por su propia voluntad, no encuadra más solución lógica y legal, que la de aplicar los preceptos pertinentes a la situación del prevenido, conforme a los hechos y al derecho que resulta de la causa. Entre esta opinión del tribunal y la del auto de prisión preventiva, no existe la menor contradicción, y creo, que si las diligencias ampliatorias de la prueba se hubieran producido con anterioridad, dicho pronunciamiento tal vez no se habría dictado. 7.o Que la identidad del acusado tiene capital importancia en el proceso penal, es una verdad incuestionable, porque el castigo para ser legítimo, debe recaer necesariamente, en la persona que cometió el delito. En cualquier forma que un hombre se someta a juicio, cumplidos los trámites del procedimiento, no resta más camino que condenarlo o absolverlo, como una manera de terminar con un proceso, evitando que permanezca indefinidamente abierto contra una persona. En ese sentido, el sobreseimiento, también reúne los caracteres de una verdadera sentencia que pone fin al juicio, y que, una vez dictada, produce cosa juzgada, conforme a la autorizada opinión del doctor Jofré, expuesta a fojas 36 y 143 de su Manual de Procedimiento Civil y penal. 8.o Que nuestra ley procesal establece en sus diversas disposiciones, una serie de normas aplicables a la mayor defensa y seguridad de la libertad e intereses de las personas sujetas a juicio criminal, tendientes a que la justicia no cometa errores muy posibles, por ser humana. Los artículos 6, 7 y 9, determinan la imposibilidad de condenar a un procesado mientras no se pruebe plenamente su culpabilidad. El artículo 99, inciso 3.o establece entre uno de los motivos del sumario, la de descubrir los autores cómplices o auxiliadores de un hecho punible, y, como una garantía para la acusación, el artículo 383, inciso 3.o, prescribe entre las conclusiones precisas y numeradas, la "participación que en los hechos punibles hubiera tenido el procesado". En consecuencia, no encontrándose en autos, justificada la identidad del actual procesado, como respecto a la persona realmente acusada por los diversos delitos que se determinan en el sumario, corresponde sobreseerlo, de conformidad a lo dispuesto en los artículos 363, 364, 368 y 375 del código de procedimientos en lo criminal. Por tanto, en mérito a las consideraciones que anteceden, y de acuerdo al meditado dictamen del señor agente fiscal, obrante a fojas 679, resuelvo: Dictar auto de sobreseimiento definitivo a favor de José Cuffaro de Bernardo, procesado en esta causa, ordenando su inmediata libertad. Insértese y hágase saber.

Estado de la plaza en frutos del país

En lo que se refiere a lanas, la entrada total desde el 1.o de junio asciende a 23.517.418 kilos, con una existencia actual de 3.193.996 kilos.

Debido a la mejora en el cambio francés, varios compradores que habían dejado de operar, ha iniciado nuevamente las operaciones, por cuyo motivo los precios en general han sido muy buenos. La existencia en el mercado consiste en su mayoría en lanas de los territorios, por cuya clase existe muchísimo interés, pagándose por un lote del Chubut 23.50 pesos y hasta $ 27, por los lotes muy superiores.

—En cueros lanares hay bastante actividad, siendo los precios algo más firmes. Las entradas han sido muy reducidas, lo que ha contribuído a la firmeza de la plaza. Los mejores lotes del Sur se vendieron hasta pesos 1.60 (lana entera), alcanzando los lotes de Río Negro $ 1.70, y los del Chubut hasta $ 1.85 y 1.90. Por lanares de Entre Ríos las pocas entradas se vendieron hasta pesos 1.60 el kilogramo.

Por cortos y pelados existe muchísimo interés, pagándose hasta $ 1.25, en Retiro.

—La plaza para cueros vacunos secos sigue algo más pesada, asimismo los precios son más o menos iguales que en la semana anterior, o sean: cueros de la provincia de Buenos Aires entre $ 11.50 y 12, y lotes muy superiores, hasta $ 12.50; cueros 10 1|2, 11 kilos, $ 13. cueros de los ríos correntinos de pelo y cueros entrerrianos, $ 5.50 oro, cueros del Chubut y de los territorios, $ 12.50, sin tara.

—Para los cueros becerros y nonatos secos hay mucha demanda, pagándose los mismos precios que en la semana anterior.

—En cuanto a cueros de potros secos, la plaza se muestra sin cambio, pagándose los mismos precios que hace un mes a esta parte.

Los frigoríficos han vendido casi todas las existencias viejas de cueros vacunos salados; la exportación opera con mucho interés, pagándose hasta $ 41 1|2 por novillos y hasta $ 35, oro por vacas.

En mataderos hay también para este renglón precios muy firmes, operándose para lotes de la provincia de Buenos Aires y Santa Fe hasta pesos 37 los novillos, y $ 33 las vacas. Por lotes del Norte (Santiago, Tucumán, Salta, etc.), se paga por novillos hasta $ 42 y $ 35, las vacas. Para campos hay buena demanda por la falta de entradas. La exportación paga por novillos $ 28, por vacas $ 24.

—En cueros de cabras los especuladores siguen operando; en cambio, los exportadores no operan. De poco a poco los barraqueros de la campaña se dan cuenta de que no hay que pensar en precios altos, así que parece que pronto tendremos nuevamente un mercado abierto para este artículo.

—El mercado de cueros de cabritos está tranquilo; la exportación no opera.

—Los precios siempre muy firmes en cerda, por falta de entradas.

—Por falta de entrada de buena mercadería el mercado sigue flojo y no se efectúan ventas de importancia de pieles silvestres.

Audiciones radiotelefónicas

PROGRAMA PARA HOY

Radio Cultura (Est. Palermo L O X)—

A las 21: Quince minutos de enseñanza práctica de radiotelegrafía a velocidades progresivas.

Audición a cargo de los siguientes ejecutantes: Srtas. Carmen Suárez (piano), Myriam Finzi (medio soprano), Sr. Federico Pérez Alem (recitado festivo).

Sexteto Radio Cultura.

1. Guiraud: Escena y valse del ballet "Gretna y Gren", por el Sexteto Radio Cultura.
2. H. Pachulski: Harmonies du soir, op. 7 Núm. 1 (piano).
3. T. Lucero: El automóvil y el perro (recitado festivo).
4. Wagner: "Walkyria" (fantasía). Sexteto Radio Cultura.
5. Tosti: L'ultima canzone (medio soprano).
6. Jarrigue: El estómago (recitado festivo).
7. Beethoven: Seis pequeñas variaciones sobre un tema original (piano).
8. Brahms: Valses números 1 y 2. Sexteto Radio Cultura.
9. Thomas: "Mignon" (Non conosce il bel suol), medio soprano.
10. E. López Marín: Cuento tártaro (recitado festivo).
14. G. Karganoff: Humoresque, op. 10 Núm. 7 (piano).
15. Leo Delibes: La source , Pas des echarpes (andante, variación y danza circasiana), por el Sexteto Radio Cultura.

A las 22: Hora oficial.

Los números de canto serán acompañados por el maestro E. Melgar.

PROGRAMA PARA MAÑANA

Radio Cultura (Est. Palermo L O X)—

Frecuencia de onda 800 kilociclosls.

Frecuencia de onda 800 kilociclosls.

A las 12: Noticiosos.

A las 12.15: Popurrí.

A las 13: Boletín del Ministerio de Agricultura.

De las 13.30 a las 14.30: Bailables a cargo de la orquesta que forman los señores Alejandro Gutiérrez del Barrio y Alpidio B. Fernández (violines), Ricardo Vintela (piano) y Antonio Mingrone (violoncelo).

1. A. G. del Barrio: Rosiya (paso doble).
2. J. Maglio: Tranco a tranco (tango).
3. R. Cot Vidal: La bailarina de Broadway (shimmy).
4. A. B. Fernández: ¡Siga la danza! (tango).
5. A. Mingrone: Four you my Little Baby (shimmy).
6. J. Di clemente: Oscarcito (tango).
7. R. Cosentino: If you think so (shim.) S.E. Nervo: Herencia tanguera (tango).
9. A. B. Fernández: Capullo de amor (vals).
10. A. Cipolla: ¡Salve! (tango).
11. A. Gutiérrez del Barrio: Spanish (shimmy).

La cantante Lola Carelli intercalará los siguientes números de canto, acompañada por la misma orquesta.

A. Mingrone: China ingrata (zamba).

A. B. Fernández: Despojos... (canción-tango).

A. B. Fernández: Mi rubiecita (cueca chilena).

A las 21: Quince minutos de enseñanza práctica de radiotelegrafía a velocidades progresivas.

Audición a cargo de los siguientes ejecutantes: Sres. Alberto Schiuma (violoncelo), Pedro Napolitano (violín), Emilio Bó (guitarra), Luciano Ouviña (guitarra), y el Sexteto Radio Cultura.

Durante esta transmisión el capitán aviador Eduardo Olivero continuará disertando sobre episodios y anécdotas de aviación.

1. M. Barón: Fiesta nupcial indiana, por el Sexteto Radio Cultura.
2. Jeno Hubay-Bizet: "Carmen", por el Sr. Napolitano.
3. Newgland: Variaciones concertantes (por los Sres. Bó y Ouviña).
4. Rimsky-Korsakow: Canción hindú, por el Sexteto Radio Cultura.
5. Becker: Minuet, por el Sr. A. Schiuma.
6. Sor: Los adioses (por el Sr. Ouviña).
7. Chaminade-Kreisler: Serenata española, por el Sr. Napolitano.
8. Chopin: Nocturno No. 2 (Sexteto Radio Cultura).
9. A. Schiuma: Andante de la sonata (por el Sr. A. Schiuma).
10. Sor: Variaciones (por el Sr. E. Bó).
11. Reyer: a) Danza; b) Canto de amor, de la ópera "Salambó", por el Sexteto Radio Cultura.
12. Max Bruch: Cantos hebreos (violoncelo), el Sr. A. Schiuma, con acompañamiento de cuerda.
13. Arcas: Delirio (fantasía), por el señor Bó.
14. Sarasate: Malagueña (por el señor Napolitano).
15. Wolf-Ferrari: Las joyas de la señora (Intermedio), Sexteto Radio Cultura.

Los solos de violoncelo y violín serán acompañados en el piano por el maestro E. Melgar.

A las 22: Hora oficial.

Radio Sud América (Est. L O Z)—

Onda 375 m. 800 kilociclosls.

Esta estación no transmite.

Esta mañana zarpó para Hamburgo, el "Cap Polonio"

A PRIMERA HORA LLEGO HOY EL VAPOR GENERAL BELGRANO

Desde temprano comenzó a llegar al puerto, distinguidas personalidades de la sociedad porteña, con motivo del anuncio de la partida del hermoso paquete alemán "Cap Polonio", fijada para las 10 horas.

El "Cap Polonio", lleva un selecto y nutrido pasaje, en el que figuran altas personalidades conocidas y de figuración social.

El lujoso paquete, después que la orquesta hizo oir unos trozos de música, soltó amarras de la dársena Norte, a la hora establecida, rumbo a Alemania y numerosos puertos de tránsito.

Entre los viajeros que han partido en el "Cap Polonio", se encuentran don Augusto Coelho y su señora Celedonia E. de Coelho, los señores Eduardo Zuberbüler, señora y familia, doctor Luis M. Campos Urquiza, señora y familia, Lola Larguía, Matha Bosch, José Eugenio y María P. de Compiani, Beatriz A. Fazio, doctor Angel y María G. de Santamarina, María Teresa, Mercedes y Guillermina Santamarina, Bernardo Meyer Pelegrini, Matilde Mezquita de Meyer Pellegrini, Carlos Bustos Morón, Carlos Blaquier (hijo), Ezequiel Berrenechea, Mercedes Bengolea de Berrenechea, Juana Bengolea, Eduardo y Matild C. de Padilla, Eugenio, Alicia y María Mercedes Gardé, el doctor Salvador y Salvador H. Socas, Arturo Udaondo, Josefina S. de Udaondo, Arturo Udaondo (hijo), Josefina y Adela Udaondo, Héctor Udaondo, Filomena Crotto de Semprum, doctor Rodolfo y Matilde Semprum, María Luisa y Clara Crotto, Marquez y Marquesa de Vessolla, Isabel Dousunague, Curt Berger, Elena Mey de Berger, Elena, Anita y Erika Berger, Pedro Estrugamou, Sara Gillon de Estrugamou, María Luisa, Esther, Pedro, Rodolfo y Jorge Estrugamou; Otto Wulf, Emma C. de Wulf, doctor Pelayo de Olazábal, Sofía Delmas de Olaso, Juan Cruz de Olaso, María F. de Olaso, Rodrigo de Olaso, Mercedes de Olaso, Angel Braceras, Raúl López Noel Aurora C. de López Noel, doctor Roberto Hartamann, Georg Prinz von Schonaich Carolath, Nicen Marquez Magalhaes y señora, Diego y Josefina F. de Meyer, Lorenzo e Inés Guller, Albina y María Josefa Rivera, Haydee E. de Benguria, Catalina y Leonor Espeche, José Salgado, Teresa P. de Salgado, Guillermina E. Cramer, Alfredo Kolliker, Gertrudis G. de Kolliker, Alfredo Kolliker, señor Darío Lamas, Clara B. de Lamas, Carlos M. della Paolera, Jaime y Gonzalo de Olaso, Vicente Sánchez, María E. S. de Vigoli, María Teresa y María A. Vigon, María Esther Vigon, Ana Vigon Sánchez, Enrique Marc Rueda, Dolores Gómez, Emilio F. Bullo, Julia de Arana de Bullo.

Con procedencia de Hamburgo, entró esta mañana a las 7 y 30, en la dársena Norte, el paquete alemán "General Belgrano", de la compañía Hugo Stinnes.

En este barco han llegado personalidades conocidas germanas.

Una parte del Circo Sarrasani, llegó también en el vapor "General Belgrano", procedente de Montevideo.

Del mismo vapor desembarcaron los siguientes viajeros:

Edmundo Carbone, doctor Hans Seckt y señora, Enrique Celli, F. Seckt, Hans Joaquín Sckt, Rodolfo Placke, Ernesto Placke, Mario Rosenz Weig, Juan Carlos Mazzini, Gómez Aracelli, José Gómez, José Manuel, Arturo Dorado, Rosa y Fortunata Asad, Bernardo Vernshrem, doctor Marcelo Geroe y señora Johannes, Paul y familia, Otto Bietenhader, Alicia Werth, Francisco Solís, Fuentes Fernández, Augusto Foroni, Lucía Laffler, Ricardo Senfut, Eusebio Lorenzo, Antonio Lonrenzo, Rolf Meyer, Clara Davidorwisch y familia, Antonio Jusce y otros.

Mañana son esperados en la dársena Norte los vapores germano "Antonio Delfino", de Homburgo; itlaiano "Césare Battisti" de Génova y francés "Meduana", de Burdeos.

Traen todos ellos, carga general, pasajeros de las tres categorías y correo.

Mañana saldrá de La Plata, el vapor "Desna", con destino a Liverpool y escalas.

Los pasajeros partirán con el tren de las 9 y 15, que saldrá de Constitución.

Se ausentan del país, las siguientes personas:

Elena Palmer de Dickinson, Elena J. Dickinson, Eduardo Dickinson, Margarita Bustos, D. Sinclair, Sinclair, Donald J. Sinclair, J. C. Bruca,, G. J. Little, señora I. Ireland, G. S. Frank, Ernesto L. Rumboll, Rumboll, Ernest Rumboll, John Rumboll, Daniel Connell, Albert James Pringle, Jean Elizabeth Roberts, C. E. Bennett, Alban L. Thomas, Alfred P. B. Thomas, Whitehead, Willian M. Stout, Augusto Juan Bafico, Jack F. Mendl, Kenneth J. Mendl, Florence L. Pinner, Frank J. Mendl, Derek Mendel, George Edgar Pickles, Ethel Theresa Lee Pickles, Margaret Eleanor Pickles, Theresa Pickles, P. Mc Kean, Philip Grawford Taylor, W. J. Shimield, Ernesto Marty, Allen Murray, P. Hoare, W. Maxwell, Isabel M. Wedderburn, Edith Blake, Anne Blake, Arthur J. Blake, Robert Blake.

Movimiento gremial

LOS PROPIETARIOS DE JOYERIAS Y RELOJERIAS SE REUNIRAN HOY

La asamblea considerará diversos asuntos de interés general

En el salón "La Argentina" se realizará hoy una asamblea general de la Liga de Propietarios de Joyerías y Relojerías, la que ha sido convocada para elegir Comisión Directiva, tomar conocimiento de la memoria que presentará el presidente, así como también para considerar el proyecto de estatuto.

Se procederá también a nombrar un asesor letrado para que patrocine a la Liga en las gestiones referentes a la derogación de la ley que grava con impuestos a las joyas y piedras preciosas.

UNION OBREROS MUNICIPALES

Han sido convocados para el sábado próximo, a las 20, en su local México 2070, los miembros de este sindicato para designar representantes en el Congreso de la Unión Sindical Argentina.

SINDICATO DE LA INDUSTRIA DEL MUEBLE

Mañana realizará este sindicato una asamblea general extraordinaria, en el local Sarmiento 2419, con el objeto de reconsiderar la votación anterior sobre adhesión a la Unión Sindical Argentina, y las proposiciones que se llevarán al próximo Congreso de la misma.

Los estudios psíquicos en Sud América

Experimentos de una medium chilena

La afición a las ciencias ocultas y a los estudios metapsíquicos se va extendiendo considerablemente en la América del Sur. En Buenos Aires la asociación dedicada a la propaganda de esas ideas cuenta con gran número de miembros. En Chile la institución dedicada a estos estudios tiene una importancia realmente extraordinaria. En el local de esta institución se realizan reuniones periódicas sumamente interesantes. En dicho local una conocida medium, la señora Julia Lara de Michaud, recién llegada de París, dió una conferencia que provocó muy vivos y variados comentarios.

Julia Lara de Michaud

La señora de Michaud empezó detallando los sucesos que condujeron a su llamado a París; declaró que en una sesión del mismo Instituto de Estudios Psíquicos con fecha 10 de octubre último, veía ella en una esfera de cristal diversas escenas referentes a la organización de otras instituciones análogas en los Estados Unidos: en una de esas visiones presenció una escena conmovedora, ilustrando el amor fraternal que en ese centro reinaba y que se señalaba como modelo que debiera siempre guiar a los hombres dentro y fuera de estas asociaciones. La medium se conmovió vivamente. En ese momento celebraba una sesión el Instituto Metapsíquico de París y en uno de los reflectores astrales se reprodujeron vivas vibraciones psíquicas que llamaron profundamente la atención.

(Así como los sabios tienen aparatos que registran las vibraciones sísmicas por imperceptibles que ellas sean para nuestros sentidos normales, así existen aparatos que registran las vibraciones mentales si ellas son de suficiente intensidad por muy lejano que sea el punto donde ellas se producen).

El resultado fué que con fecha 13 de noviembre partía la señora Michaud a París con el objeto de trabajar en la institución nombrada.

Una vez en París, vió con sorpresa que el Instituto Metapsíquico era una institución grandiosa, regiamente instalada, en local propo y que cuenta con grandes recursos debido a la munificencia de los grandes hombres de estudio de Francia, contando además entre sus miembros a hombres eminentes en todos los ramos del saber humano. Este instituto cuenta con cámaras especiales para diferentes géneros de experimentos de alta ciencia: entre ellos está la cámara de las auras dentro de la cual por medio de antenas sutilísimas y corrientes eléctricas de alta vibración, se logra hacer visibles al ojo normal los colores que forman el "aura" de cada individuo y cuya gama y tonos indican el género de mentalidad y el carácter moral del sujeto.

Contaba la conferencista que en una noche lluviosa, fué impulsada por una fuerza extraña a ir a la Bastilla, y con tal insistencia, que no pudo resistirse. Tomó el ferrocarril subterráneo y al llegar a la plaza de la Bastilla se bajó del tren, subió a la calle y vió un inmenso edificio de los tiempos feudales y a dos centinelas, vestidos con uniformes antiguos y sombrero tricornio; luego se produjo un gran tumulto de gente que vino hasta enfrente del edificio de la Bastilla y que después de transcurridos algunos instantes, todo se disolvió, dispersándose la gente y volviendo nuevamente la calma. En vista que esto no tenía mayor importancia aparente para ella, se retiró para volver nuevamente a su casa.

Esta visión que tuvo un gran interés político para la Francia, fué tan real, que al ser informada al día siguiente, que en la actualidad no existe la tal Bastilla, se negó a creerlo y tuvo que hacer un nuevo viaje al sitio en pleno día para poder convencerse de que en verdad, de ese famoso presidio feudal no existe hoy sino el monumento, especie de pirámide u obelisco, que conmemora los hechos históricos relacionados con la terrible Bastilla.

Otra de las visiones interesantes que tuvo la señora Michaud en París, fué la del desastre acaecido al globo dirigible "Dixmude", viéndolo caer sin gobierno al mar, precisamente en la forma en que después se supo se había producido el accidente.

Entre los aparatos que ahí pudo admirar, hay el que se emplea para medir los "fluidos" o sean las vibraciones psíquicas, ya sea de las personas o de los objetos impregnados de las mismas.

Club Argentino de Mujeres

Traslado de su sede social y ampliación de las secciones para socios

Ha trasladado su sede social el Club Argentino de Mujeres, a la calle Lima 236, a los efectos de poder ofrecer así a los socios un número mayor de comodidades.

En el nuevo local se ampliarán las secciones, poniéndose a disposición de las socias, los servicios de peinados, manicura, masajes baños, servicio permanente de te, biblioteca, etc.

Los cursos de cultura general serán también aumentados, funcionando este año los siguientes:

Cursos de música: canto, planos, guitarra y violín.

Idiomas: castellano, francés, inglés, italiano y alemán.

Declamación, con un curso infantil, anexo.

Bailes de salón y clásicos, con un curso infantil anexo.

Artes plásticas: escultura, dibujo, pintura, artes decorativas.

Cursos especiales: gimnasia fisiológica, literatura, contabilidad, dactilografía, correspondencia comercial, taquigrafía, (sistema Pitman), ingreso a la Academia Nacional de Bellas Artes. No es indispensable ser socia de la institución para inscribirse en estos cursos.

POR PRIMERA VEZ

OFRECEMOS UNA

ocasión sin precedentes

Durante este mes exclusivamente beneficiaremos a todo comprador con una

REBAJA ESPECIAL

EN SUS COMPRAS

¡VISITEÑOS USTED!

ELEGANTE JUEGO DE COMEDOR "Patiné" macizo, "Williams and Mary", muy sólido. Se compone de un aparador, 1 trinchante, 1 vitrina 1 mesa, 6 sillas tapizadas en cuero Búfalo .... $ 1150

(Nota).—EN EXPOSICION ESPLENDIDOS MODELOS

A. TORRE & Cía. **760 - Cangallo - 776**

Visiten nuestra Exposición — Solicítenos presupuesto

NOTAS POLICIALES

Mortal accidente ocurrido en el puerto

Un hombre que no ha sido identificado cayóse desde un guinche, fracturándose el cráneo

En la Avenida Oeste, del Puerto de la Capital, ocurrió anoche a las 22.10 horas un accidente de resultas del cual falleció un individuo de filiación desconocida, probablemente un obrero portuario, desplomándose de cabeza al suelo, lo que le produjó la fractura del cráneo, falleciendo instantáneamente. Se cree que tal vez se hallaba en esas circunstancias en estado de ebriedad.

La víctima en el local de la Prefectura

La víctima cayó desde la cabina del guinche instalado frente al lugar donde se encuentra fondeado el Pan América, uno de cuyos serenos, de nombre Tarditi, advirtió el accidente y dió cuenta a la Comisaría de Puerto Nuevo, pudiéndose comprobar que aquél había fallecido.

A lo que parece, el supuesto obrero se disponía a entrar en la cabina del guinche para pasar allí la noche y al pretender hacerlo por un estrecho espacio perdió el equilibrio.

Es probable también que no fuera un trabajador, sino uno de los tantos vagabundos que suelen andar por la zona portuaria.

El cadáver de la víctima fué conducido al local de la mencionada comisaría, donde se encuentra. Un empleado de Investigaciones ha iniciado los trámites del caso para establecer su identidad.

Intervino en el hecho el oficial Rivarola.

Asalto frustrado

Dos ladrones detenidos

Ayer, a las 17.15, el agente Manuel Antenor, de la seccional 37a., en circunstancias que recorría el radio confiado a su custodia observó que en la calle Holmberg entre las de Juramento y Sucre, frente a una quinta que allí existe, dos sujetos maltrataban a otro que se encontraba en el suelo.

Los agresores al advertir la presencia de la autoridad se dieron a la fuga, pero fueron detenidos a poca distancia, resultando ser los conocidos ladrones Alfredo Dacialicio y Terecio Capa.

La víctima, que dijo llamarse Germán Gil, declaró que conoció a esos sujetos en la esquina de las calles Federico Lacroze y Juramento, donde pretendieron estafarle la suma de 215 pesos por medio del cuento del billete de lotería; pero como se apercibiera de la maniobra y los ladrones pretendían a toda costa despojarlo del dinero, lo llevaron hasta la calle Holmberg, donde lo asaltaron, propinándole toda clase de golpes de puño, lesionándolo en el ojo izquierdo.

La policía de la sección 37a. que interviene instruye el sumario correspondiente y dió cuenta del hecho al señor juez de instrucción en turno.

Marinero agresivo

ATACO CON UN CUCHILLO A UN OFICIAL DE POLICIA

Esta madrugada, poco antes de la una, al intervenir el oficial inspector de la sección 24a. Lorenzo Amarante, en un desorden promovido por el marinero Eusebio Alarcón, en la calle Pedro Mendoza 1417, éste lo atacó armado de un cuchillo, sin lograr herirlo.

Con la cooperación de varios agentes el agresor fué reducido y llevado al local de la seccional donde se encuentra alojado a disposición del señor juez de instrucción doctor Carlos F. Benítez.

Se cometió un robo en un colegio de religiosas

UNO DE LOS LADRONES SE ENCUENTRA DETENIDO

En el edificio señalado con el número 6270 de la calle Rivadavia se halla instalado el colegio de religiosas de la Inmaculada Concepción de Nuestra Señora de Lourdes.

Durante las horas de la noche de anteayer penetraron desconocidos y llevándose diversos objetos de plata, entre los cuales se hallaban cubiertos de mesa, ornamentos religiosos, etc., así como también manteles y servilletas de hilo.

El jefe de la sección Secuestros, de Investigaciones, subcomisario Héctor Depaoli, con el empleado de la misma Juan Casaal, lograron detener hoy a un sujeto que registra antecedentes en los archivos policiales y que está sindicado como autor o uno de los autores del hecho.

Dada la actividad con que trabaja en este asunto el nombrado funcionario, no será difícil que mañana se haya esclarecido totalmente el robo.

Daño intencional

La mujer Rosa Katz, ocupante de la casa Estados Unidos 2428, denunció en la comisaría 29a. que autores desconocidos arrojaron al patio de la misma una botella con alquitrán, causando daños que estima en 20 pesos.

Es de hacer notar que esta es la séptima vez que en la finca indicada se cometen atentados de la naturaleza del denunciado hoy.

Menor embestido por un automóvil

Hoy a la hora 8 en la calle Rivadavia frente al No. 8613 el automóvil particular No. 1656, guiado por su propietario Alberto Vederle, arrolló al menor Florentino Ariebal, quien resultó herido de consideración en la pierna izquierda.

Para su curación fué llevado al Hospital Teodoro Alvarez por intermedio de la comisaría 43a.

El conductor se encuentra detenido.

Síncope cardíaco

En la casa Uriburu 173, falleció ayer a consecuencia de un síncope cardíaco Cipriano Noguez, argentino, de 59 años de edad, domiciliado Rivadavia 2553.

Con intervención de la comisaría 7a., la Asistencia Pública se hizo cargo del cadáver.

Atentados contra la propiedad

Josefina Gadi, denunció ayer en la comisaría 44a., que de su domicilio Víctor Hugo 1240, autores desconocidos le substrajeron ropas por valor de $ 300.

Se instruye sumario con conocimiento del señor juez de instrucción doctor Benítez.

—Del Hospital Parmenio Piñero donde se halla en asistencia, hurtáronle a José Pons una cartera conteniendo 300 pesos.

Se dió aviso de lo expuesto al juez doctor Artemio Moreno.

Hallazgo de un cadáver

Esta mañana a las 9 y 30 el guardián del Bosque de Palermo Arturo Benítez encontró en el mismo el cadáver de un sujeto que resultó ser Máximo Jordán, alemán, de 25 años, soltero, domiciliado Larrea 1471, presentando una herida de bala en el parietal derecho.

Aun cuando no deja nada escrito, se presume que Jordán atentó contra su vida.

La policía de la sección 23a. dió cuenta del hecho al señor juez de instrucción en turno.

El cadáver por orden de ese magistrado fué llevado a la Morgue a los efectos de la autopsia.

Hechos diversos

En la esquina de las calles Garay y Castro a raíz de una incidencia Vicente Pagano que se encontraba detenido en la comisaría 36a., con un instrumento cortante hirió levemente en la sién izquierda a Miguel Staiano que fué curado en una farmacia.

—Esta mañana a las 6 y 30 en la calle Pedro Goyena frente al número 195, al descender de un tranvía de la empresa Anglo Argentina Jorge Estévez, fué derribado al pavimento por el auto de alquiler 8331 que dirigía el chauffeur Eufrasio Rodríguez.

La víctima que sufrió lesiones en la cabeza y pierna izquierda, se halla en asistencia en el Hospital Ramos Mejía.

El conductor fué detenido y se halla alojado en la seccional 19a.

—Don Juan C. Samalea en representación de la casa Gatch y Chaves se presentó a la comisaría 2a. denunciando que un sujeto desconocido estafó a la casa efectos por valor de 541 pesos que recibió del empleado Romeo Tremimelli en Alsina 492.

Procúrase la detención del acusado y se dió aviso del hecho al señor juez de instrucción doctor Carlos F. Benítez.

Círculos y Sociedades

Club Social Porteño. — Este bien acreditado centro social tiene anunciado para el domingo 30 del corriente, en el salón "Augusteo", Sarmiento, 1374, una "soirée" para sus respectivos socios y familia, no dudándose que se verá muy concurrida dado el entusiasmo que siempre se nota en las veladas que este centro efectúa.

Al efecto, se cuenta, como siempre con una selecta orquesta americana, la que amenizará la fiesta con escogidos trozos de música, dirigida por el inteligente profesor señor Gonzales.

Círculo Social "Alegría y Buen Humor". — Este círculo realizará el domingo 3 del corriente, en el salón de la Sociedad Española de S. M. de Belgrano, una matinée familiar.

Centro Social "La Rusticana". — En conmemoración del 23a. aniversario de su fundación este centro efectuará una reunión danzante para socios que tendrá lugar el día 30 de marzo de 1924 en el salón XX de Septiembre, calle Alsina 2532, a las 15 horas.

Asamblea General de Socios. — El día 3 de abril de 1924 en su secretaría Cochabamba 3570, a las 20 y 30 horas se realizará una asamblea en la que se tratarán asuntos de vital importancia como asimismo la renovación de la comisión directiva.

DE LAS PROVINCIAS Y TERRITORIOS

BUENOS AIRES

DE LA PLATA

(DE NUESTRA AGENCIA)

JUBILACION DE OBREROS DE EMPRESAS PARTICULARES

Decreto reglamentario de la ley de 11 de septiembre de 1923

INTERVENCION DEL DEPARTAMENTO PROVINCIAL DEL TRABAJO

LA PLATA, marzo 27. — Por el Ministerio de Gobierno, el Poder Ejecutivo ha dictado el siguiente decreto:

"La Plata, marzo 26 de 1924. — Considerando: Que por la ley de 11 de septiembre de 1923 la provincia de Buenos Aires declaró acogerse a los derechos y obligaciones de la ley nacional número 11.110, creadora de la Caja de Jubilaciones, Pensiones y Subsidios para el personal de las empresas particulares de tranvías, teléfonos, gas, electricidad, radiotelegrafía, aguas corrientes y servicios sanitarios, lo mismo que a las demás disposiciones de los poderes públicos de la Nación referentes a la misma materia;

Que ya se han cumplido los trámites iniciales ante el gobierno nacional a los efectos de la incorporación correspondiente;

Que, en consecuencia, es preciso reglamentar la ley de 11 de septiembre de 1923, señalando la pauta a la cual deben sujetarse las instituciones y personas afectadas por la misma;

Por ello, el Poder Ejecutivo decreta:

Artículo 1o. — Toda persona, jurídica o de existencia visible, empresaria o empleadora, comprendida en las disposiciones de la ley nacional número 11.110, deberá dentro de los sesenta días de la publicación del presente decreto, dirigirse por escrito al Departamento Provincial del Trabajo expresando su decisión de acogerse a los beneficios y obligaciones de la misma.

Artículo 2o. — A los efectos del artículo anterior deberán acompañar una lista del personal de empleados y obreros aludido en el artículo 3o., de la misma ley, especificando detalladamente las asignaciones respectivas.

Artículo 3o. — El Departamento del Trabajo, cuando as se lo solicitare, determinará el monto con que debe contribuir cada empresa al fondo de la Caja de Jubilaciones, debiendo en tal caso ponerse a su disposición los antecedentes, libros y demás elementos de juicio necesarios.

Artículo 4o. — La misma repartición tendrá a su cargo dirigirse a las municipalidades que ejerzan el contralor de las tarifas, señalándoles, previo estudio de los antecedentes, el porcentaje de elevación de las mismas que corresponda, y recabando la correspondiente aprobación, salvo que las empresas al presentarse ante el Departamento se hayan reservado hacer directamente tales gestiones.

Artículo 5o. — En el caso de que fuere menester algún informe o estudio técnico especial para expedirse, el Departamento del Trabajo solicitará del Ministerio de Gobierno lo necesario para obtenerlo de cualquier otra oficina de la Administración.

Artículo 6o. — Si pasados tres meses desde la gestión ante cada municipalidad no obtuviere respuesta, elevará los antecedentes al Ministerio de Gobierno.

Artículo 7o. — El personal de obreros y empleados comprendido en las disposiciones de la ley, pedirá su incorporación, dirigiéndose al Departamento del Trabajo colectiva o individualmente, en nota firmada por todos los solicitantes, expresando la empresa de la cual dependen, localidad asiento de la misma, nombre y apellido de cada empleado y obrero, sueldo que percibe y antigüedad en el servicio.

Artículo 8o. — El Departamento del Trabajo, cuando lo creyere conveniente para el ejercicio de sus gestiones, podrá dirigirse directamente a las empresas y al personal de las mismas, propiciando su incorporación a los beneficios y obligaciones de la ley.

Artículo 9o. — El Departamento del Trabajo elevará las solicitudes de incorporación directamente a la Caja Nacional de Jubilaciones y dará cuenta al Ministerio de Gobierno de los resultados de las gestiones encomendadas por la ley y el presente decreto ante las municipalidades, empresas, empleados y obreros.

Artículo 10o. — Póngase en conocimiento de todas las municipalidades de la provincia el presente decreto, a fin de que coadyuven al más fiel y rápido cumplimiento de la ley.

Segunda Exposición Feria Internacional de Muestras

Bases del concurso de carteles artísticos

LA PLATA, marzo 27.— La Oficina de Publicidad del Ministerio de Obras Públicas ha editado un opúsculo con las bases del concurso de carteles artísticos que organiza el Gobierno de la provincia con motivo de la realización de la Segunda Exposición Feria Internacional de Muestras.

Dichas bases han sido vertidas al francés, italiano, inglés, alemán, habiendo sido remitida a más de 400 artistas pintores radicados en el país, a los consulados argentinos y extranjeros, a los diarios de la República, etc.

La Oficina de Publicidad remitirá a vuelta de correo ejemplares de las bases a quien lo solicite, sin cargo alguno.

Construcción de locomotoras para el Ferrocarril Provincial

LA PLATA, marzo 27.— Por resolución del Ministerio de Obras Públicas y previo los informes técnicos correspondientes, el P. E. ha aprobado el plano del ténder de las locomotoras tipo "Pacific" que construye la casa Nydquist y Holm, Aktiebolag, para el Ferrocarril Provincial de La Plata al Meridiano Vo., presentado por el representante de dicha casa.

PILDORAS De WITT

para los Riñones y la Vejiga

La Última Palabra en la Medicación contra las Afecciones de los Riñones y la Vejiga.

INOCUIDAD ABSOLUTA, ACCIÓN RÁPIDA, EFECTOS SEGUROS Y EFICACES

NO HAY EFECTOS SIN CAUSA

Por eso no trepidamos en atribuir el extraordinario éxito obtenido, en tantos años, como el creciente prestigio de las

PÍLDORAS DE WITT

contra las afecciones del riñón, hígado y la vejiga, a las propias virtudes de este preparado, que es de:
Sabor agradable.
Acción sedante y balsámica.
Efectos rápidos, seguros y eficaces, aún en las dolencias más rebeldes, posibilidad, en los casos crónicos, de una medicación continuada, sin el más leve inconveniente para el organismo y estabilidad de las substancias que entran en su composición.
Estas son el resultado de una cuidadosa selección, basada en las excelentes propiedades de los mismos, experimentadas desde tiempo, con inmejorables resultados, por las más destacadas eminencias médicas de Europa y América.

Las PÍLDORAS DE WITT contienen:

EXTRACTO DE PICHI, posee virtudes sedantes y balsámicas muy apreciadas, al igual que su eficacia como colagogo (estimulante biliar).
CASCARA AMARGA, generalmente recomendada por sus propiedades tónicas y estomacales.
AZUL DE METILENO, reconocido por sus ponderables cualidades como antiséptico de las vías urinarias (no se altera en la orina y reserva su acción para los órganos respectivos). Es de acción tan rápida y eficaz, que sus efectos se comprueban desde las primeras tomas, tiñendo las orinas de un marcado color azul verdoso.
NITRATO DE POTASA, empleado con muy buenos resultados como hipotensor en la nefritis (inflamación del riñón).
EXTRACTO DE UVA URSI, uno de los medicamentos de uso más difundido contra las afecciones de las vías urinarias; de indiscutibles resultados contra los catarros crónicos de la vejiga, sobre cuya mucosa actúa, impidiendo que las inflamaciones perduren.
ESENCIA DE ENEBRO, diurético precioso; estimula la función de los riñones, activando la secreción urinaria, y por su acción diaforética y sudorífica se emplea como excelente depurativo.
EXTRACTO DE BUCHU, de gran eficacia revulsiva (contra las inflamaciones) sobre el tractus urinario.
Utilizando las propiedades afines de estas substancias, que obran efectivamente sobre los tejidos del riñón, hígado y vejiga, es que se ha encontrado en

LAS PÍLDORAS De WITT

el medicamento preciso, largamente buscado, para el tratamiento de las afecciones de estos órganos.

Testimonio de un Médico Argentino.
Dr. Ricardo Lara. — Rosario de Santa Fe.
"He usado sus Píldoras con excelentes resultados. La Fórmula reune condiciones precisas para combatir afecciones renales. Las he usado en nefríticos y en algunos que padecían de ciática con espléndidos resultados."
Nov. 23, 1922.
(Firmado): R. Lara

Se vende en las principales Farmacias y Droguerías y en su Depósito General: E. C. De Witt y Cía. Lda., Casilla de Correo 1550, Buenos Aires.
Precios en la Capital: frasco chico, $ 3.—; grande (conteniendo más del doble), $ 5.—
Muestras y prospectos, gratis. ¡Solicítelos! ¡Consúltelos!

Escuela de Avicultura de La Plata

Próxima iniciación de los cursos

Concesión de becas a los alumnos pobres

LA PLATA, marzo 27.— El 1o. de abril próximo darán comienzo en la Escuela de Avicultura de La Plata, las clases teórico prácticas correspondientes al curso escolar de 1924.

Este instituto creado por el P. E. para fomento de las pequeñas industrias de granja, otorga el título de avicultor práctico en sólo 9 meses de estudio. Sus cátedras y trabajos prácticos son atendidos por alumnos durante las horas de la mañana, lo que da otra facilidad a los empleados u obreros que anhelen la posesión de conocimientos capaces de brindarles una posición económica independiente.

Los estudios de esta escuela son absolutamente gratuitos. No obstante, como muchos aspirantes no pueden asistir a su clase por carecer de recursos, el P. E., hasta tanto se cree el internado que la índole del instituto exige, ha obtenido de la legislatura la sanción de 10 becas para alumnos pobres, que los aspirantes pueden solicitar a la Dirección de Agricultura, Ganadería e Industrias del Ministerio de Obras Públicas (calle 50 esq. 6) antes del 1o. del mes próximo, presentando un certificado de pobreza expedido por la policía con la firma de dos testigos.

Para ingresar a la escuela de avicultura, se requiere ser mayor de edad o tener el consentimiento de padres o tutores en caso de minoría, saber leer y escribir y las cuatro reglas de la aritmética.

Jardín Zoológico de La Plata

Introducción de diversas mejoras

LA PLATA, marzo 27. — Con el propósito de dar una información general del proceso de aclimatación, la dirección del Jardín Zoológico de La Plata, ha compilado una enumeración sinóptica retrospectiva de todas las especies indígenas, exóticas, sub especies o variedades domésticas diversas, sub razas, variaciones, etc., que han vivido en ese establecimiento, ordenando por nombres vulgares con su fecha de entrada y salida y al lado su clasificación con observaciones acerca de las mismas y de su aclimatación. El total de esta enumeración da 500 especímenes.

La misma Dirección ha preparado un plano general del establecimiento que servirá de guía a los visitantes del mismo.

Por intermedio de la Dirección de Hidráulica, Puentes y Caminos del Ministerio de Obras Públicas, se ha efectuado asimismo en ese Jardín la planimetría de sus lagos, necesaria para las obras de nivelación.

Tiene por otra parte la Dirección del Zoológico un proyecto de casa para osos a base de uno original del Jardín Zoológico de Bristol, Inglaterra, otro, ya adoptado en su lineamiento general, para la construcción de la casa para los ciervos; otro para casa de pájaros, con sistema de calefacción y aire libre; otro para la casa de elefantes, hipopótamos, rinocerontes, sub divisible y adaptado especialmente a la instalación del hipopótamo, cuya adquisición gestiona y finalmente otro de nueva vivienda para monos, por ser ya anticuada la existente.

Nuevo material rodante del Ferrocarril Midland

LA PLATA, marzo 27.— El P. E. ha aprobado la autorización conferida por la Dirección de Ferrocarriles, máquinas y electricidad del Ministerio de Obras Públicas a la empresa del Ferrocarril Midland de Buenos Aires, para librar al servicio público un coche de primera, el vagón de plataforma, 1 vagón para transporte de caballos finos y 1 jaula vagón de hacienda.

Expropiación de tierra para los talleres y depósitos del Ferrocarril Provincial

LA PLATA, marzo 27.— Por el Ministerio de Obras Públicas, el P. E. ha resuelto expropiar al señor José Volonteri una superficie de tierra de 2.000 metros cuadrados de su propiedad, situada en la manzana 7, quinta 174, de la Sección C. de Hornos y destinada a la construcción de los talleres y depósitos generales del Ferrocarril Provincial de La Plata a Meridiano Vo.

Importa esta expropiación incluso la indemnización por alfalfa, alambrado y plantas frutales existentes sobre la tierra expropiada, la suma de $ 1.744 m|n., que se manda pagar.

Consejo Gral. de Educación

ASUNTOS TRATADOS EN LA SESION DE AYER

Las escuelas Láinez

LA PLATA, marzo 27. — Con la presencia de la totalidad de sus miembros, celebró ayer su sesión ordinaria el Consejo General de Educación, sesión que fué presidida por el señor consejero Zelarrayán. Al declararse abierta la sesión, el secretario informa que no hay asuntos entrados y se inició, por lo tanto, la lectura de los despachos de comisión en numerosos expedientes, en su mayoría sin importancia, tan es así que para no malgastar el tiempo, se simplificó el trabajo leyendo sólo lo registrado en la parte exterior de la carátula.

Lo interesante de la sesión, si así puede llamársele, estuvo en la indicación formulada por el consejero Pavón, en el sentido de que era necesario solicitar de la dirección de escuelas ordenara una investigación para comprobar la denuncia formulada por un diario metropolitano, en cuanto aseguraba que los escolares eran motivo, por parte de los maestros, de exageradas exigencias con respecto a los textos y demás útiles escolares. Hizo una serie de consideraciones para convenir en que de ser esto cierto no sólo estaría contra las disposiciones que rigen en la materia, sino que estaba conspirando abiertamente contra el fomento de las escuelas públicas.

Citó a continuación el incremento que están tomando en la provincia las llamadas escuelas Láinez; en estas escuelas — dijo — se da a los alumnos toda clase de facilidades para la obtención de los textos y nunca la exigencia llega a ser superior a las condiciones financieras de cada uno, lo que no ocurre en las escuelas provinciales. Agregó más: que estas escuelas nacionales, a las cuales no puede restarse méritos, toda vez que cooperan eficazmente en favor de la instrucción primaria de la provincia, están instalándose al alcance de la jurisdicción de las escuelas provinciales y que con ésto se contrariaba el espíritu de la ley nacional que lleva por propósitos instalar escuelas donde no haya las provinciales. Unido a esto las condiciones de inferioridad en que se encuentran las provinciales, por esta exigencia de textos ya mencionada, siguió diciendo el consejero Pavón, no estaría distante el día en que serían desalojadas de muchas villas y pueblos las escuelas provinciales, sencillamente porque los vecinos daban a las nacionales su preferencia.

El asunto, como se ve, no deja de ser interesante; en primer lugar, porque se pone en evidencia que los maestros siguen abusando en sus exigencias con respecto a la asignación de textos y otros útiles que imponen caprichosamente a sus alumnos y luego porque la difusión de las escuelas Láinez en la provincia parece ha venido a provocar este toque de atención.

En resumen, después de algunas atinadas observaciones del señor Jáuregui, sobre la forma de encarar la solución del asunto, que tiene más gravedad de lo que a primera vista se le asigna, quedó resuelto que la dirección de escuelas — y así se le comunicará — levante una información, a efecto de comprobar esa denunciada exigencia de textos, como así que envíe al consejo la nómina de escuelas Láinez, con su ubicación precisa en la provincia, para tomar las medidas necesarias a efecto de evitar que contraríen el espíritu de la ley.

Unión Cívica Radical de la Provincia

Elecciones del 30 de marzo

2a. SECCION ELECTORAL

Candidatos a senadores

Sr. Carlos E. Muntaabsky
Dr. Horacio Pérez de la Torre
Dr. Vitelmo A. Carbajal
Sr. Gabino A. Tapia
Sr. Ricardo Obligado
Sr. Pablo S. Migliaro

4a. SECCION ELECTORAL

Candidatos a senadores

Sr. Francisco N. Lettieri
Sr. Jorge A. Young
Dr. Alejandro O. Suárez
Sr. Juan B. Monferrand
Sr. Mateo Muro
Sr. Graciano Ordoqui
Sr. Guillermo Gougy

5a. SECCION ELECTORAL

Candidatos a diputados

Sr. Juan A. Plou
Dr. Néstor I. Aparicio
Sr. Norberto Dantiacq
Sr. Alejandro Armendariz
Sr. A. Narciso Burgueño
Sr. Bernardo Lesquerre
Sr. Félix L. Pizarro
Sr. Alfredo J. Sanders
Sr. José G. Calderón
Dr. José Quinteros Luque
Sr. Daniel Mc. Cormick
Sr. José M. Villaverde

6a. SECCION ELECTORAL

Candidatos a senadores

Dr. Victoriano de Ortúzar
Dr. Antonio C. Maciel
Sr. Hipólito Bordenave
Sr. Eduardo Gonzáles
Sr. Francisco C. Camet
Sr. José P. Casella

Candidatos a diputados

Dr. Emilio Solanet
Dr. Javier M. L. Erize
Dr. Ramón Ayala Torales
Sr. Roberto S. Maciel
Sr. Esteban Maritorena
Sr. Francisco Uzal
Sr. Amparo B. Castro
Sr. Carlos Frey
Dr. Guillermo Mcana
Sr. Federico Mainini
Sr. Faustino A. San Martín
Sr. Bartolomé J. Buratovich
Sr. Florentino Alberdi

Afirmado del camino Buenos Aires - Tigre

RECLAMACION POR PAGO INDEBIDO DE IMPUESTOS

LA PLATA, marzo 27 — La ley de fecha 11 de diciembre de 1911 es clara y terminante, en cuanto se refiere a que la contribución al pago de los afirmados del camino pavimentado de Buenos Aires al Tigre, construido por la de julio 15 de 1907, será abonada exclusivamente por los propietarios que tengan sus fincas con frente a dicha planta urbana, no encontrándose el lote de tierra de propiedad de don Pedro Iridoy, señalado con el número 4 de la subdivisión de la manzana 16 de San Fernando, en tales condiciones o sea con frente a la calle Juan N. Madero, como por error se ha sostenido; error en que se ha incurrido por ignorarse en las fechas de las liquidaciones que hubiera en el lote número 4 una división distinta a los hechos existentes en el terreno anterior al levantamiento del catastro efectuado en el año 1913, considerándolo por ello como un sólo lote y de un sólo propietario.

Por todo ello, y comprobado que ha sido el error, al incluirse el lote de propiedad del señor Iridoy, en el prorrateo de la deuda que afecta a la fracción número 4 del catastro y como correspondiente al camino pavimentado de la calle Juan N. Madero del partido de San Fernando, el Poder Ejecutivo, de conformidad con los informes producidos y los dictámenes de los asesores legales, ha dictado una resolución haciendo lugar a la reclamación interpuesta por el mencionado señor Pedro Iridoy.

Escribanía Mayor de Gobierno

LA PLATA, marzo 27 — Por intermedio de la Escribanía Mayor de Gobierno, el P. E. ha otorgado diversas escrituras a favor de las siguientes personas:

Eduardo Credaro, Victorio Raia, Luis Fiorincino, José Pérez González, Nicolás Pravia, Ferrocarril del Oeste, Santiago Tracey, Ferrocarril del Oeste, Sociedad Masónica "Logia Hijos del Universo".

De Baradero

LAS OBRAS DEL PUERTO — AGRICOLAS. — SOCIALES.—

BARADERO, marzo 27. — Dado el grado de adelanto que van adquiriendo las obras del puerto, las que en breve permitirán embarcar los productos agrícolas de esta zona, el vecindario de Irineo Portela vería con satisfacción que el gobierno nacional llevara a cabo, a la brevedad posible, el arreglo del camino general que une a estas dos localidades.

Dicho camino, a pesar de los constantes trabajos efectuados por la Intendencia Municipal a fin de permitir el tránsito, hállase en parte en muy mal estado, lo que hace necesario un arreglo completo del mismo, por cuanto las perspectivas de la cosecha de maíz son inmejorables, siendo por consiguiente obligado el tráfico de carros de carga por el camino de referencia.

Según informaciones del encargado de la Defensa Agrícola de este distrito, calcúlase en 35.000 hectáreas la extensión de maíz sembrada, a cuya recolección se ha dado ya principio, pagándose el elevado precio de 70 y 80 centavos la bolsa, debido a la escasez de brazos.

Muéstrase satisfecho dicho funcionario por el buen cumplimiento que se ha dado en este partido a la ley 89963, elogiando la actitud del señor intendente, que, en oportunidad, organizó cuadrillas para la destrucción del abrojo grande en los caminos generales.

—Ha quedado establecida la Biblioteca Pública, designándose la comisión directiva, compuesta por los señores: Dr. José G. Astigueta, Félix V. Olivieri, Humberto Quiroga, José Chiappara e Higinio González, quienes, en una próxima reunión se distribuirán los respectivos cargos.

—Regresó de esa capital el señor Mario Genoud, quien obtuvo uno de los primeros puestos en las pruebas de selección efectuadas para formar el equipo de tiradores que irá a las Olimpiadas de París.

—Para La Plata, la señora Ninfa de los S. de Braillard, acompañada de su hijo César.

—De esa capital, el diputado Juan J. Stagnaro.

—Para ésa, don Manuel Lacour.

—En recorrida general por Irineo Portela, Villa Lía y Alsina, el encargado de la Defensa Agrícola, don Felipe de los Santos.

De Azul

LAS PLAGAS DE LOS VEGETALES — ACCION DE LA DEFENSA AGRICOLA.

AZUL, marzo 27. — El señor Comilo Bazdik, ayudante de la Defensa Agrícola, en nuestra ciudad, ha tenido una entrevista con el intendente municipal, y después de extenso cambio de ideas, se resolvió de común acuerdo iniciar una campaña en pro de la destrucción del abrojo grande, el bicho de cesto y otras plagas de los vegetales. En efecto, se acordó inmediatamente la impresión de volantes con instrucciones al respecto, los que serán repartidos en todo el partido.

Asimismo la Intendencia se comprometió por intermedio de los peones municipales y bajo la dirección del inspector general y de los subinspectores, a recorrer los caminos y calles procediendo a la destrucción del abrojo grande y demás plagas, y notificar a todos los propietarios que tengan en sus predios estas plagas para que inicien los trabajos respectivos, bajo pena que si no los realizan se harán por una cuadrilla del gobierno, cargándole a ellos los gastos.

El intendente significó al señor Bazdik estar firmemente dispuesto a que la Municipalidad realice mayor y mejor trabajo posible, no sólo por corresponder al pedido que se le formulara sino porque es su deber.

El comisario de la seccional, don Manuel Rivero y Hornos, que tiene su sede en La Plata, ha adoptado una serie de disposiciones tendientes a obtener el mejor éxito en la campaña que se inicia.

El vecindario en general se halla bien dispuesto.

Se espera conocer si el Ministerio de Gobierno de la provincia acordará fondos especiales a las comisiones departamentales de Puentes y Caminos para combatir las plagas en los caminos de la campaña, no dudándose que ha de poner toda su buena voluntad en ese sentido.

De San Cayetano

CONFERENCIA POLITICA

SAN CAYETANO, marzo 27. — Una delegación del subcomité radical de esta localidad, se trasladó al establecimiento de campo del doctor Luis Defferrari, en la vecina estación del mismo nombre, con motivo de que en esa estancia habíase organizado una conferencia política, a cargo del diputado nacional doctor Leopoldo Bard y del candidato a diputado provincial señor Francisco Uzal., quienes llegaron a Defferrari procedentes de Necochea.

La concurrencia, que era numerosa y estaba compuesta de pobladores rurales, fué obsequiada con un almuerzo criollo.

El doctor Bard y el señor Uzal dieron anoche una conferencia en el bar Americano, de este pueblo.

De 9 de Julio

MOVIMIENTO POLITICO — ROMERIAS ESPAÑOLAS—

NUEVE DE JULIO, marzo 27. — Con toda actividad se desarrolla la propaganda política organizada por el Comité de la Unión Cívica Radical que preside don Guillermo B. Gougy, candidato a senador por la 4a. sección electoral y quien personalmente se halla al frente de la campaña, secundado por los demás miembros del comité.

Se han realizado varias reuniones en distintos puntos de la campaña, notándose en todas ellas mucho entusiasmo por el acto electoral del domingo próximo.

—Con éxito se está realizando un ciclo de Romerías Españolas organizadas por la Sociedad Española de Socorros Mutuos. Al efecto se inauguró un amplio y bien instalado prado, en el cual se han instalado gran número de atracciones.

De San Nicolás

GRAN ENTUSIASMO PRODUJO EL TRIUNFO RADICAL — FELICITACIONES AL PRESIDENTE DEL COMITE.

SAN NICOLAS, marzo 27. — Fué recibido con verdadero entusiasmo el triunfo del Partido Radical, anunciado ayer en ésta por medio de disparos de bombas en el comité y el diario "El Tribuno".

El resultado del escrutinio es el siguiente:

Radicales, 1589; Conservadores, 90; Socialistas, 485; en blanco, 254; vacíos, 16.

El diputado señor Pascual Zubiza, actual presidente del comité San Nicolás, ha sido felicitado con tal motivo por sus correligionarios y amigos.

SANTA FE

(DE NUESTRA AGENCIA)

LAS ELECCIONES MUNICIPALES EN TOSTADO — EL HOSPITAL

TOSTADO, marzo 27 — El 23 del corriente llevóse a cabo el acto eleccionario de las nuevas autoridades comunales por el período 1924 y 25.

La lista auspiciada por la Unión Cívica Radical, única que se presentó, resultó electa por 198 votos sobre un padrón de 638. La nueva comisión está compuesta por los señores titulares: Pedro M. Maidana, Juan Fredon, José De Bernardi, Francisco Martínez y José Dona; suplentes: César Mualem, Honorio Basualdo, Alejandro Preppel, Angel Galuppo y Joaquín Benavídez; controladores: José Cruz Pino, Jacobo Mehandy y Juan Villamil.

El diario "Nueva Epoca", mal informado, da una lista encabezada por el teniente coronel Pedro Amarante, auspiciado por radicales opositores, lo que carece de fundamento, ya que no existe en esta tal fracción, perteneciendo todo el electorado a la Unión Cívica Radical, y si no estuviera fuera de mis atribuciones de corresponsal, afirmaría categóricamente a quien busca desprestigiar y formar cisma dentro de l partido es uno de los pocos demócratas que pisan este departamento. Una prueba, que no admite réplica, es que desvirtuando las afirmaciones del citado diario en el cómputo de votos no apareció ningún voto de la supuesta lista.

Fué votda otra lista sin denominación de partido; es la siguiente:

Titulares: Alsis Rosquetti, Juan Cardona, Franco Garibaldi, Elmundo Risler y Martín Centeno. Suplentes: Joaquín Montenegro, David Lytmayor, Joaquín Benavídez, Alfredo Abraham y Teodilo Gutman; contralores: Eduardo Romero, Eusebio Ludueña y Carlos Mansilla.

—El mayordomo de la estancia "La Delia", perteneciente a la sucesión Alzaga, ha recibido instrucciones de la superioridad de cooperar para que se lleve a buen término el pabellón del Hospital que dicha sucesión, generosamente, ha donado, ayudando de esta manera a que dichas obras lleguen a terminarse.

Dentro de poco esta vasta zona contará con un Hospital de Caridad que podremos llamar un hecho, debido a la preocupación desinteresada del prestigioso teniente coronel Pedro Amarante y de las nobles damas de la Sociedad de Beneficencia bajo el patrocinio de quien se desarrolla las obras.

ROSARIO

(De nuestra agencia)

EL PAGO DE PATENTES — CONCESION DE PRORROGA

ROSARIO, marzo 27 — El Centro Unión de Almaceneros ha recibido del Ministro de Hacienda de la provincia la siguiente comunicación:

"Tengo el agrado de dirigirme al señor presidente acusando recibo de su atenta nota de fecha 18 que cursa, y en su respuestas pero me complazco en comunicarle que el P. E. ha resuelto prorrogar hasta el 15 del mes de abril próximo, el plazo para el pago sin multa, del impuesto de patente.

Permítame, sin embargo, encarecer al señor presidente quiera influir ante el gremio de almaceneros que tan dignamente preside, a fin de que abone sus patentes dentro del término fijado, pues que con ella evitaría a este P. E. la violencia de una ejecución puesto que no acordará mayor prórroga.

En cuanto al pago por cuotas semestrales que auspicia el el centro de su presidencia, me place significarle que ha coincidido con el pensamiento del P. E., quien ya introducido esta reforma en el proyecto para el año próximo.

Saludo al señor presidente con toda consideración. — Patricio Diez".

OFICINA EXPENDEDORA DE PETROLEO — LLEGADA DEL SANTA CRUZ

ROSARIO, marzo 27 — Ayer llegó a nuestro puerto el buque-petróleo Santa Cruz, procedente de Buenos Aires, cargado con 5.000 toneladas de petróleo, de las cuales se entregarán 2.500 para la usina de Sorrento y el resto para la plaza.

Este buque saldrá mañana a primera hora para Comodoro Rivadavia.

PREFECTURA MARITIMA — MOROSIDAD INJUSTIFICABLE.

ROSARIO, marzo 27 — Desde hace días se halla en la oficina de la suprefectura marítima el giro para el pago del mes de febrero, pero no se puede hacer efectivo al personal los haberes correspondiente a ese mes porque se carecen de las boletas a fin de poder iniciar de inmediato el pago, pues el personal de la situada dependencia sufre actualmente serios contratiempos a causa de tan injustificable morosidad.

COMITE DEPARTAMENTAL

ROSARIO, marzo 27 — Hoy se reunirán los delegados de este comité a los efectos de adoptar una serie de resoluciones que se hallan pendientes.

La reunión se realizará a las 21 horas en el local de la calle Laprida esquina Córdoba.

De Morón

ACCIDENTE FERROVIARIO — VINO VOLCADO—

MORON, marzo 27. — A la altura de la calle San Martín, el tren número 61, procedente del Once, combinación a Lobos, chocó con un carro cargado de bordelesas de vino que cruzaba el paso a nivel. El conductor se salvó milagrosamente. Pero el cargamento quedó destrozado, lo mismo que el carro, derramándose el vino en las vías. Considérase perdida toda la mercadería.

La locomotora y también los rieles, han sufrido serios desperfectos, lo cual ha originado atrasos en los trenes.

La policía instruye el sumario de práctica.

MENDOZA

EL DEBER DE VOTAR Y LOS MAESTROS Y EMPLEADOS ESCOLARES.— TEMBLOR DE TIERRA.

MENDOZA, marzo 27.— El director general de escuelas, doctor Ricardo Encina, ha dictado una resolución exigiendo al personal de su dependencia el cumplimiento de la ley electoral. Establece dicha resolución que los empleados administrativos y maestros dependientes de la dirección general, tienen plazo improrrogable hasta el 10 del mes entrante para que presenten en secretaría su libreta de enrolamiento, a fin de comprobar que han votado en las pasadas elecciones de diputados nacionales.

—Anoche sintióse en ésta un leve temblor de tierra.

—Aun no se ha girado al personal del Colegio Nacional en esta ciudad los haberes correspondientes al mes de enero próximo pasado.

NEUQUEN

SOCIALES

NEUQUEN, marzo 27. — En la noche del sábado 22 los esposos Muñoz - Von Koscht, invitaron a sus relaciones a una amena reunión social, con motivo del aniversario de sus bodas.

Con tal fin vimos exquisitamente dispuesto el hall de su casa, en el cual había profusión de farolitos chinescos y guirnaldas, efectuándose un animado baile. La orquesta, a cargo del maestro Guerro Paz, amenizó la fiesta.

Hicieron los honores del ambigú las señoras Isabel Muñoz de Von Koscht y Nemesia de De la Silva.

Entre los asistentes recordamos a las señoras Isabel Muñoz de Von Koscht, María B. de Pérez, Nélida Pérez de Garaña, María M. de Díaz Romero, y Nemesia Muñoz de De la Silva; señoritas, Lydia Pérez, Josefa, Isabel y Amalia Martín, Eva y Emma Nordestrom; caballeros: Máximo O. Von Koscht, doctor Jacinto R. Miranda, Rafael E. Castilla, mayor Julio Díaz Romero, Arsenio Martín, Eduardo Arnaiz, Curt Appel, Luis Barbieri, Juan B. Gandina, Ismael Nordestrom, Zenen Garaña y Carlos Jiménez.

INTENDENCIA MUNICIPAL DE LA CIUDAD DE SALTA

OBRAS DE PAVIMENTACION

Licitación pública

Llámase a licitación pública por el término de treinta días a contar desde la fecha, para la ejecución de las obras de pavimentación con concreto asfáltico de cincuenta y una cuadras de la ciudad de Salta.

Las propuestas deberán presentarse al Jefe del Departamento de Obras Públicas, en las condiciones establecidas en el pliego respectivo, bajo sobre cerrado y lacrado, hasta el día Lunes 21 de Abril de 1924, a las diez y seis horas treinta minutos, en que se procederá a su apertura en la secretaría de la gobernación, ante los miembros de la comisión de pavimentación, escribano de gobierno, jefe del Departamento de Obras Públicas, e interesados y demás personas que quieran presenciar el acto.

Por los pliegos de condiciones y especificaciones y demás datos, los interesados deberán recurrir al Departamento de Obras Públicas de la provincia de Salta (Casa de Gobierno), de horas 8 a 12. — H. A. Bavio, jefe del Departamento de Obras Públicas.

19|475 v. abril 23.

Municipalidad de Almirante Brown

Llámase a licitación por el término de 30 días, a contar desde la fecha, para la construcción del adoquinado a base de concreto de las calles que se indican a continuación en este partido:

a) Seguí desde la terminación del adoquinado actual hasta el camino Real, b) Bartolomé Mitre desde el Boulevard Espora hasta unirse con el adoquinado existente al llegar a la estación Mármol, c) Berraría desde Callao a Cesáreo Almenedo, d) Rosales desde Plaza Almirante Brown hasta Erezcano, e) Ferrari desde Bartolomé Mitre hasta Cesáreo Almenedo, f) Boulevard Espora entre las plazoletas Espora y Rosales, g) Bilbao vías del ferrocarril a Ingeniero White, h) Brown de Plaza Alsparso a Erezcano, i) Bouchard de Plaza Alsparso a Erezcano; j) Bouchard de Drumond a Aserelli, k) Larrosa de de Drumond a Aserelli, k) Larrosa de Plaza Bilbao a Mitre, l) Aserelli de Bouchard a Forge, ll) Toll de Bouchard a Forge, m) Toll a Toll circundando la Plaza Aserelli, n) Bouchard de Espora a Castelli, ñ) Castelli de Plaza Rosales a Bouchard, o) Somellera de Canale a Cesáreo Almenedo, p) Espino de Valentín Alsina a Ferrocarril Sud, q) Norther de Lorenzo a Valentín Alsina, r) Uriburu de Espino a Seguí.

Las bases y pliego de condiciones se hallan a disposición de los interesados, en la secretaría de esta Municipalidad, a donde podrán solicitarse todos los días hábiles, de 8 a 12 horas.

Las propuestas se abrirán en la secretaría de la Intendencia Municipal el día sábado 5 de abril próximo, a las diez horas, en presencia de los interesados y vecinos que concurran.

Almirante Brown, marzo 8 de 1924.— Abel E. Valenzuela, Intendente Municipal; Roberto F. Raineri, secretario.

19|427 v. 27 marzo

MUNICIPALIDAD DE LEANDRO N. ALEM

Llámase a licitación pública por el término de 30 días, a contar desde la fecha, para la provisión de alumbrado eléctrico en los pueblos de Vedia, Alberdi y Alem, de este partido.

Las bases y pliego de condiciones están a disposición de los interesados en esta secretaría.

Vedia, marzo 1 de 1924.

Doroteo Guibelalde
Intendente

Pedro Di Carlo
Secretario

19|413 v. mzo. 30

GRATIS
CATALOGO
2500 CASAS en VENTA
Cía. Nacional de Tierras
LAVALLE 1172

Dr. Fernandez Castro
ANTEOJOS. OPERACIONES
Oculista del Hospital Oftalmológico Santa Lucía. — Jefe del servicio en el Hospital Fernández.
DEFENSA 681 — Consultas: de 14 a 18

CRONICA SOCIAL

La temporada de Mar del Plata

MAR DEL PLATA, marzo 26. — La agradable temperatura observada ayer se continuó hoy con un leve ascenso, haciendo un día muy hermoso. Hasta las primeras horas de la tarde se mantuvo bastante caluroso, soplando un suave viento Norte.

Aprovechando el buen estado del tiempo, se efectuaron varias excursiones a diversos parajes apartados del balneario, notándose gran afluencia de familias especialmente en el Parque Camet, donde se realizaron animadas y entusiastas tertulias.

La rambla Bristol se vió hoy muy concurrida, llamando la atención la presencia en ella de numerosos caballeros ingleses, los cuales esperan los primeros fríos del otoño para iniciar su breve temporada en ésta, alojándose en los hoteles situados en las inmediaciones del Cabo Corrientes y Playa Grande.

Hubo mucha animación por las playas, bañándose gran cantidad de gente, a pesar de lo avanzado que está la temporada.

1.—Señorita Rosa Planas Sensat; 2. Alvear y sus hijas

—Una de las fiestas más brillantes realizadas en los salones del Club Mar del Plata, fué la celebrada anoche con motivo del gran concurso de baile organizado por esta prestigiosa insitución, en la cual se vió reunida en masa, todo lo más representativo y social de las damas y caballeros de la sociedad porteña que se encuentran en este aristocrático balneario.

El lujoso salón de fiestas del club presentaba un aspecto imponente, mientras las dos célebres orquestas del profesor Urquía y Jazz Bluess Band ejecutaban con acierto su escogido repertorio, las parejas se entregaban con delirio a bailar, notándose un entusiasmo y animación que respondió con creces a los más optimistas cálculos sobre el éxito de esta fiesta. Durante esta agradable reunión se distribuyó entre los ganadores del concurso 12 valiosos premios.

—El sábado, a las 21, se celebrará en el Club Mar del Plata un gran "diner-dansant", en el que hará su presentación ante los concurrentes la afamada bailarina rusa Dina Kaminska con su interesantes y variados números, siendo amenizado el acto por la Jazz Blues Band en sus últimos éxitos de Londres, París y Nueva York.

—El domingo próximo organizará la misma institución un baile en los salones de fiestas del club, estando a cargo del programa musical la orquesta Urquía y la Jazz Blues Band.

Esta fiesta es de presumir ha de alcanzar un gran éxito, dado el entusiasmo que despiertan en el balneario esta índole de reuniones y la gran difusión y aceptación que tienen entre la sociedad las danzas en boga.

—Se siguen con actividad los preparativos del gran festival que se realizará en el Club General Pueyrredón, que ha de constituir la nota sobresaliente de las grandes fiestas celebradas durante la actual temporada por esta institución, no dudando que el sábado próximo, fijado para llevar a cabo el interesante baile de "mi careme", se verán los lujosos salones del club repletos de selecta concurrencia, que busca pasar lo más alegre y divertido sus últimos días de estada en el balneario.

Durante el baile se hará entrega a los asistentes de la última medalla premio y se sortearán, de acuerdo al programa establecido, entre las diversas parejas, una cantidad de objetos, como ser: bomboneras, polveras y algunas fantasías, repartiéndose también una cantidad de variados artículos de cotillón, formándose una farándula bajo la dirección del profesor de baile señor Herrera.

—En el establecimiento Haras Ojo de Agua ofreció un almuerzo el señor Julio Victorica Roca y su esposa doña María Angélica Chevalier, en obsequio a un núcleo de sus amistades.

Estaban en torno a la mesa las siguientes personas: Luis Elortondo, Eugenio Alvear y su señora María Luisa Quirno, Federico Elortondo y su señora Adela Ayerza, José María Bustillo y su señora María Luisa Devoto, Jorge Atucha y su señora María Luisa Salas, Francisco J. Martínez y Raúl Chevalier.

Transcurrió el almuerzo en un ambiente de franca animosidad, realizándose después un paseo por los alrededores del establecimiento, regresando los invitados a la ciudad encantados de los agradables momentos de esparcimiento pasados.

—Terminó en los links del Golf Club el torneo que se inició el sábado para disputar la copa San Patricio, siendo muy felicitado el señor Fernando Carabassa, ganador de esta importante prueba, improvisándose en los jardines y terrazas del club animadas reuniones, en las que se comentaba los resultados del torneo.

En los días 4 y 5 de abril se realizará el campeonato para empleados y profesionales, habiéndose instituído para este torneo valiosos premios.

—Continúa siendo objeto de afectuosas demostraciones de aprecio por parte de sus numerosas relaciones el presidente del Golf Club señor Ricardo E. Cranwell.

—El sábado próximo se distribuirá entre las alumnas del Colegio Stella Maris, que el año pasado tomaron parte en el taller de telares, el producto de la venta de los trabajos confeccionados por las mismas. Este año empezazon las clases en el colegio citado, el 10 del corriente mes, contando con gran cantidad de alumnas. Funciona también en este instituto un taller de corte y confección, rindiendo a fin de año un examen ante una delegación de la Academia Mendía, comisionada especialmente por la Academia Central de Buenos Aires. La enseñanza es completamente gratuita, facilitando a las niñas los géneros que necesiten para sus labores.

—Para el 29 del corriente la empresa del ferrocarril Sud hará correr un tren de excursión de Mar del Plata a Necochea. El anuncio de este viaje, cuyo horario resulta muy cómodo para los que deseen conocer aquel balneario, habiendo despertado gran interés entre los veraneantes y familias de la localidad, siendo muchas las que participarán en esta excursión que motivará un agradable y atrayente paseo.

—Llegó al balneario, hace unos días, procedente de la Capital Federal, el vocal del Consejo Nacional de Educación, doctor Fermín Errea, quien permanecerá en ésta hasta los primeros días de abril.

—El doctor Paz Anchorena invitó al señor José Luis Bustamante y familia a un almuerzo servido en el Parque Camet, con motivo de una fecha de familia.

—El Sr. José Luis Bustamante ofrecerá esta noche una comida en los salones del comedor del Club, habiendo invitado a las familias de Molina y Anchorena.

—Ha dado lugar a una interesante reunión social la celebración del baile efectuado en el Hotel Universal, por ser su día de moda.

La numerosa concurrencia asistente se entregó a los placeres de la danza hasta las primeras horas de la madrugada. La orquesta Almeyada ejecutó con toda maestría un escogido programa musical.

—Muy concurrido estuvo hoy el cinematógrafo del Club Mar del Plata, llamando la atención del público la aparición en el escenario de la notable cantante rusa Dina Kaminska, que representó diversos números de baile y canto, viéndose obligada a repetirlos por la insistencia del auditorio. En la sección vermouth se exhibió el intenso drama titulado "El encaje fatal", en cuya interpretación se destacaron los conocidos artistas Molly Elliot, y por la noche pasason "El lucero del alba", drama sentimental, en el que tiene una buena interpretación el actor Mac Lean.

—En el salón de fiestas del Club General Pueyrredón se realizó hoy una interesante velada cinematográfica, habiéndose congregado una selecta concurrencia. En la primera parte se exhibió una cinta cómica titulada "Una mañana de perros" por Chupitegui, que causó las delicias de los niños asistentes. En la segunda parte se pasó al hermoso drama "La granja del zorro", interpretado por Guy Nevall e Ivy Duke. La orquesta que dirige el maestro Franco Ulivi ejecutó un selecto repertorio musical, mereciendo los aplausos del público.

—El Regina Palace pasó hoy el siguiente programa. — Primera parte: "Actualidades Gaumont números 19 y 20" con informaciones mundiales; "Los mosqueteros de la manigua", cinedrama de aventuras del Far West Film, en tres actos. En la segunda parte se exhibió la notable comedia dramática titulada "El hombre de la sonrisa". Finalizó el programa con el estreno del soberbio fotodrama "Alarma de medianoche", magistralmente interpretado por los conocidos artistas Alice Calhoum, Cullen Landis y Percy Marmot.

—Se ausentarán para Europa en junio del corriente año don Fernando Moyano y familia y la señorita Sara Dantiack, después de haber permanecido una temporada en el balneario.

—Partieron ayer para Vidal, don Eduardo Ayerza y su señora doña María Isabel Pereda.

—Anoche se ausentó para la Capital Federal, el señor Florencio Escardo.

—Para el mismo punto, el señor Francisco B. Pla y familia.

—Se ausentaron hoy para Buenos Aires, los señores Pedro Casado, Hugin Marco Catocke y David Prando y señora.

—Se ausentó para Dolores, la señorita Zelfa Negri.

—Partirá hoy para la metrópoli, el señor Cayetano G. Cervini.

—Regresó ayer para Buenos Aires don Eduardo Simmerman.

—Hoy se ausentará para la Capital Federal el señor Isidro Lafuente y familia.

—Para Buenos Aires partieron la señorita Ramona Murillo y señora Elena Estrada de Murillo.

—Próximamente regresarán a la Capital Federal, la señora del doctor Panelo acompañada de sus hijos Julian, Marta, Herman y Carlos Panelo.

—En breve se ausentarán a Buenos Aires, las señoritas Amalia Celina y Sara Solari de Capurro.

—Para la Capital Federal, el señor Nicolás González Sueiro.

En la mayor nitimidad será bendecido hoy en casa de la novia el enlace de la señorita Ana Barros de la Torre con el doctor Aníbal A. Acosta, actuando de padrinos la señora Feliciana Carranza de Acosta, madre del novio y el doctor Eliseo Castellanos, tío de la desposada.

Serán testigos del acto civil, por la novia, el doctor Leopoldo Melo y el señor Carlos S. de la Torre Civit y por el novio, el doctor Arturo Capdevila y el señor Ramón Barros de la Torre.

Esta noche se realizará en el Jockey Club la comida que ofrecen el ministro de Francia M. Roger Clausse y su señora Susana Salverte, en honor del ministro argentino ante el gobierno francés, señor Federico Alvarez de Toledo y su señora Delia Gowlond Buttner.

* * *

El encargado de Negocios del Perú, señor Emilio del Solar, ofrecerá hoy un almuerzo en obsequio del señor Clemente Palma.

Los señores Salvador y Alberto Viale ofrecieron hoy un almuerzo en obsequio de los señores Federico y Alberto Alvarez de Toledo.

* * *

En memoria de la señorita Marta Enciso Zelaya, se oficiarán misas mañana de 5 a 10, en la iglesia del Espíritu Santo (Mansilla y Salguero).

* * *

Como las anteriores reuniones, la realizada anoche en el Club Atlético de San Isidro congregó numerosa concurrencia, dando lugar a una nota social muy lucida.

El baile se prolongó en medio del mayor entusiasmo hasta la madrugada.

Asistieron, entre otras, las señoras:

Susana O. de Cichero, Celina S. de Jantus, Gabriela P. de Brinckman, María T. D. de Saubidet Bilbao, Celina M. de Vivot, Sara O. de Boggio, Blanca A. de Lawson, Amalia H. de Zemborain, Axa C. de Salas, Blanca M. de Pinedo, Laura S. de Bancalari, Angélica C. A. de Giménez, Ana T. de Salas, Carlota T. de Montes de Oca, Amalia B. de Sackmann Sala, Mila F. de Oteiza, Ema B. de Benítez, Zulema G. de Tiscornia, Débora C. de Giménez, Celia C. de Mackinonn Alcorta, Raquel A. de Bullrich, Eufemia C. de Melo, Julia M. de Ham, Julia G. de Urien, Arisa G. de Miranda Naón, María P. de van Wassenaar, Amalia M. de Viale, María Angélica F. F. de Madero, Victoria A. de Landívar, Celia P. de Gil, María Isabel M. de Obarrio, Susana B. de Dávila, Lucrecia B. de Oliveira Cézar, R. L. de Gelly Cantilo, A. S. de Señorans, D. Salas de Daireaux, R. T. de Pérez, Julia C. de López Buchardo, Ester P. de Cullen, Nerea P. M. de Silveyra, Clotilde H. de Gowland, Goya L. de Castro Videla, Máxima A. de Núñez, María Teresa G. de Urien, Ana Rosa G. M. de Ledesma, Elisa G. de Aguiar, Delia B. de Giménez Zapiola, Julieta S. de Castro Videla, Juana M. de Argerich, María T. de Benítez, Lola P. de Flores, Angélica D. A. de Paunero, Eloísa P. S. de Klappenbach, Ester R. de Galíndez, Florencia A. C. de Ramallo, Delia L. B. de Davies, María V. de Cilley, Aurelia R. de Sackmann.

Señoritas: Vera Méndez Cabral, María Ester y Blanca Kulensmith, María Carmen Almeyra, Gabriela, Susana, Josefina y M. Adelia Salas Jallaguier, Carmen García Juanicó, Raquel Firmat Lamas, Laura y Marta Bancalari, María Giménez Zapiola, Silvia Echagüe, Matilde Calvo Robertson, Delia y Sara Bustamante Pestaña, Elina Myles, María Luisa Kelly, Raquel Bayley, María Marín, Marta Varela Martorell, Marta Pasman, Carmen Wegner, María Rosa y Angélica Mansilla, Celia Young, Ester Calderón, Josefina y María Delia Salas, Elena Vilar Sáenz Peña, Elvira y Axa Bayá, Cristina Almeyra, Pura Madero Molina, Matilde Pardo, María Luisa Cautere, Clementina Nougués Molina y Carolina de la Cárcova, María Williams, Antonieta Bayley Bustamante, Julia López Buchardo, Ana Delfina, Georgina y Estela Señorans, Amalia y Carmen Monasterio, María Isabel Rojas, Florencia Zavalía, Josefina Argerich, Rosalba Aliaga, Sarmiento, Aurora y Angélica Guiñazú, Julia Carranza, María T. Rodríguez Fragueiro, Elena Obarrio, Adela y María Elisa Echegaray, Susana y Sara Bretón, Angélica y Ana María Flores Pirán, Elba Gradín, Ema Benítez Basavilbaso, Hortensia Drago, María Malvina, Raquel y Lía Cilley, Agustina y Josefina Lagos, Nelly, Amalia y Delia Daireaux Molina, Ester Cullen, María T. Basavilbaso, Celia y Angélica Tomé, María Mercedes Miranda Naón, Elvira y María G. Melo, Amalia y Julieta Zemborain, Celina y Ernestina Vivot Malbrán, Angélica, Lucía y Delia Montes de Oca, Elena Sackmann, Adela Corti Maderna, Guillermina y Julia Elena Giménez Zapiola, Celia y Marta Pasman, Elfa y Leticia Urien, María Blanca y Susana Brandt, Celia y María Blanca y Susana Brandt, Celia y María Rita Guiraldes, Dora y Diana Pérez Tornsquist.

* * *

Fueron inhumados ayer por la tarde en el cementerio del Norte los restos de la señorita Susana Saavedra Méndez, cuyo fallecimiento ocurrido en Suiza el 10 de febrero próximo pasado causó tan hondo sentimiento de pesar en nuestra sociedad.

El acto del sepelio congregó numerosa y distinguida concurrencia.

* * *

A bordo del "Cap Polonio" parten hoy para Europa y puertos intermedios, entre otros, los siguientes pasajeros:

Doctor Carlos Fonso Gandolfo, Isabel A. de Gandolfo, Miguel Cullen Crisol, Alejandrina P. de Chillbroste, Haydée y María Chillbroste, Juan Chillbroste, Luis Scheiner y su esposa Ofelia Dufaur de Scheiner, Juan Patrón Costas, Edelmiro Argilaga, Virginia H. de Argilaga, Antonio Fernández, Maximiliana S. de Fernández, Emilia Pereyra Pinto, Elvira y Carmen Pereyra Pinto, Ricardo Acebal, Francisco Lizarralde, Modesta M. de Lizarralde, príncipe Jorge von Schonaich Carolath, señora Juana Caso de Sedano Acosta y sus hijos, señorita María Caso y señor Aníbal Caso, Carlos Blaquier (hijo), Ezequiel Barrenechea y su señora Mercedes Bengolea, señorita Juana Bengolea, Eduardo Padilla, Matilde C. de Padilla, doctor Salvador Socas, Salvador H. Socas, Arturo Udaondo, Héctor Udaondo, Filomena Crotto de Semprún, doctor Rodolfo Semprún, señorita Matilde Semprún, María Luisa y Clara Crotto, marqués de Vesolla y marquesa de Vesolla, Sara Guillón de Estrugamou, María Luisa y Esther Estrugamou, Pedro, Rodolfo y Jorge Estrugamou; Otto Wulf, Emma C. de Wulf, Diego Meyer, Josefina F. de Meyer, Catalina y Leonor Espeche, J. Coelho y su esposa Celedonia E. de Coelho, Eduardo Zuberbuhler y señora Juana Barreto, Ernesto M. Zemborain, su esposa María Cristina Videla Dorna y la señorita María Zemborain, el doctor Luis María Campos Urquiza, su esposa Rosa Amelia Barrenechea, Luis M. Campos, María Rosa Campos, Lola Larguía, Martha Bosch, doctor Angel Santamarina, señora María G. de Santamarina, Bernardo Meyer Pellegrini y su esposa Matilde Mezquita, Carlos Bustos Morón.

* * *

En casa de la familia de la novia será consagrado esta tarde el enlace de la señorita María Elena Pretile con el señor William Gairnie, siendo padrinos la señora Rosa Viviani de Sormani y el señor Antonio Pretile, padre de la novia.

En el casamiento civil, efectuado ayer, fueron testigos, por parte de la novia, los señores Antonio J. Pretile y Emilio Guillermo Pretile y, por la del novio, los señores Evar Méndez y George Taimie.

Los desposados partirán para Montevideo por una temporada.

* * *

En los salones del club atlético River Plate, (Avenida Alvear y Tagle), tendrá lugar el domingo 6 del mes entrante, a las 16, un to danzante, con motivo de la distribución de los premios correspondientes al último torneo y campeonato de tennis realizados en las canchas que el club posee. El precio de las entradas con opción al te ha sido fijado en pesos 2 para las demás y 3 para los caballeros, pudiendo solicitarse por teléfono a la secretaría del club, avenida Alvear y Tagle, U. T 4097, Palermo; Martín Rodríguez 670, U. T. 1893, B. Orden; Pinzón 493, U. T. 2584 Buen Orden, y Santa Fe 1624, U. T. 3949, Juncal.

* * *

Se ha formalizado el compromiso matrimonial de la señorita Josefina Enriqueta Russo con el señor Francisco M. Cappobille.

* * *

El 5 del mes entrante, un núcleo de socios del Centro de ex combatientes de la guerra europea, se reunirá en una comida de camaradería en el restaurant Conte.

* * *

En la iglesia de San Nicolás de Bari será bendecido el 19 del mes de abril próximo, el enlace de la señorita Angela Buscaglia con el señor Rodolfo Perrone.

* * *

El R. P. Chierino consagrará el próximo sábado la boda de la señorita Saturna C. Zubillaga con el señor Carlos Carrieti, actuando de padrinos la señora María A. de Zubillaga y el señor Pedro Alchourron.

Del matrimonio civil, que se efectuará el mismo día, serán testigos los señores Cándido Zubillaga y Felipe Apalastegui por parte de la novia, y el doctor Alberto T. Rancese y señor Santiago Pierotto por el novio.

* * *

Motivó una expresiva manifestación de duelo el sepelio de los restos del señor Silvio Sosa, efectuado esta mañana en el cementerio del Oeste.

El acto congregó numerosa concurrencia, poniéndose de relieve las simpatías que rodeaban al extinto caballero en los círculos de su actuación.

Será consagrado pasado mañana en la iglesia de la Concepción a las 21, el enlace de la señorita Herminia Doria con el señor Augusto A. Cottin.

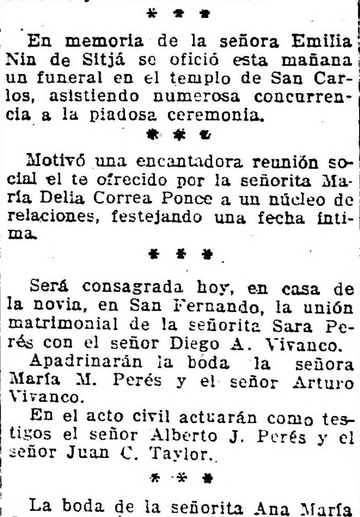

Apadrinarán la ceremonia religiosa, que motivará sin duda una nota nupcial muy lucida, la señora Paulina Z. de Doria, madre de la novia, y el señor Augusto J. Cottin, padre del novio.

En el casamiento civil actuarán como testigos, por parte de la novia, los señores Fracisco Doria (hijo) y José María Pascual, y por la del novio, los señores A. Guillermo Pascual y Armando Parodi.

* * *

En memoria de la señora Emilia Nin de Sitjá se ofició esta mañana un funeral en el templo de San Carlos, asistiendo numerosa concurrencia a la piadosa ceremonia.

* * *

Motivó una encantadora reunión social el te ofrecido por la señorita María Delia Correa Ponce a un núcleo de relaciones, festejando una fecha íntima.

* * *

Será consagrada hoy, en casa de la novia, en San Fernando, la unión matrimonial de la señorita Sara Perés con el señor Diego A. Vivanco.

Apadrinarán la boda la señora María M. Perés y el señor Arturo Vivanco.

En el acto civil actuarán como testigos el señor Alberto J. Perés y el señor Juan C. Taylor.

* * *

La boda de la señorita Ana María Clavero Urquiza con el señor Francisco Baceno, será consagrada el sábado próximo en la ciudad de Rosario.

* * *

Se ha formalizado el compromiso matrimonial de la señorita Adriana López con el señor Guillermo E. Anderson.

* * *

Dió margen a una interesante reunión social la fiesta ofrecida por los esposos Gorli a un núcleo de amistades.

La recepción transcurrió en un ambiente muy animado, bailándose con entusiasmo hasta la madrugada.

Participaron de ella las señoras: Sara Alvarez de Irechon, Adelina C. de Gorli, María Elena de Maquay, Blanca Petit de Rodríguez, Enriqueta P. de Cerutti, Clara C. Ocasina de de Pettis, y las señoritas Rina y Elda Gorli, Beatriz, Sara y Isabel Irechon, Armida Castilla, Costancia, Amalia, Elvira y Teodolinda Paleta, María y Rina Cerrati, Dina Borelli, Alicia y María Elena Mouquay, María Ester de Pettis, Clara y Nélida Sotomayor, Brenda y Amalia Sosa Escalada, María Carmen y Elvira Galarano, María Antonieta e Ida Canero, etc., etc.

* * *

En Luján el 29 del corriente será formalizado el compromiso matrimonial de la señorita Eloisa Ana Irusta con el teniente Eduardo Garrió Faget.

* * *

Monseñor Villanova Sanz consagrará hoy a las 18.30 el enlace de la señorita Zulema C. Canessa con el señor Carlos Alberto Rossi, apadrinados por la señora Isabel Suarez de Rossi y el señor Alberto Canessa.

Serán "bride's maids" las señoritas Carmen y Nélida Capurro Costa.

El cortejo nupcial está formado por las parejas siguientes:

Angela B. de Canessa con Carlos R. Rossi; Emma de Genaro con Agustín Canessa; Juana Capurro Costa con Eduardo Rossi Suarez; Alice Suárez Tera con Antonio Canessa; Clara de Genaro con Gualberto Rossi Suárez; Giomar Suárez Terra con Isaac Capurro; Elsa Ferrari Costa con Luis Alberto Ruiz Suárez; Catalina Guaspari Costa con Alberto Suárez Terra.

En el registro civil serán testigos el señor Andrés Costa, el doctor Agustín Ferrari por parte de la novia y del novio, respectivamente.

En el restaurant "Conte" se efectuará el próximo sábado el banquete ofrecido por un núcleo de socios del club de regatas "L'Aviron", en honor de los deportistas que tomaron participación en las regatas internacionales del domingo último.

* * *

Se ha concertado el compromiso matrimonial de la señorita Raquel Torrado con el señor José Ignacio Pujol.

* * *

La boda de la señorita Josefina Benguria con el señor Juan José Díaz Arana será bendecida el 15 del próximo mes de mayo.

* * *

En casa de la novia será consagrada el 21 del mes entrante la unión matrimonial de la señorita Elena Perkins con el señor Ricardo Lagos García, actuando como padrinos la señora Clementina Elliot de Lagos García y el señor Edmundo Perkins.

* * *

El R. P. Sánchez bendecirá mañana, en la residencia de la novia, la unión matrimonial de la señorita María del Carmen Peralta con el señor Hugo Larrechea.

Apadrinarán la boda la señora Angélica Larrechea de Sobrado y el señor Benjamín Peralta.

Del matrimonio civil, que se efectuará el mismo día, serán testigos los señores Angel Monasterio y Ricardo Peralta, por parte de la novia, y los señores Fermín Sobrado y Alfredo Larrechea, por la del novio.

* * *

Mejor, la señora María Luisa M. de Cafferata.

—Restablecida, la señora Cora Muñiz Livingston de Mercedes Deaño.

—Mejor, la señora Celina Somellera de Jantus.

—Ha sido sometida a una intervención quirúrgica, con resultado satisfactorio, la señora Clara Acosta de Torres Agüero.

—Guarda cama la señora Bernabela Arana de Massey, siendo su estado satisfactorio.

—Se encuentra enferma la señorita Lucila Gamboa.

—Mejor el señor Martín T. Aguirre.

—Mejor, la señora Sara Parodi de Vega.

—Mejorada, la señora Albertina Ocampo de Villar.

—Restablecida, la señora Elsa Croil de Dodds.

—Algo más aliviada, la señora María Luisa Errausquín de Sorondo.

Mejor, la señora Haydée Egusquiza de Franco.

—Continúa enfermo, el señor Rodolfo Raúl Revilla.

—Completamente restablecida, la señorita Sara Peralta Martínez.

—Enfermo el señor Alejandro de Chapeaurouge.

—Se encuentra enferma, la señora Isabel Ramallo de Richieri.

—Enfermo, el capitán Antonio Paganini.

—Guarda cama la señora Florencia Cernadas de Fox. Su estado es satisfactorio.

"CASA PALMA"

Grandes Establecimientos Sudamericanos de Calzados

CORRIENTES 838 BUENOS AIRES C. PELLEGRINI 78

Dirigir correspondencia a CORRIENTES 833

SOLICITEN CATALOGOS

$14.90 PRECIO UNICO.

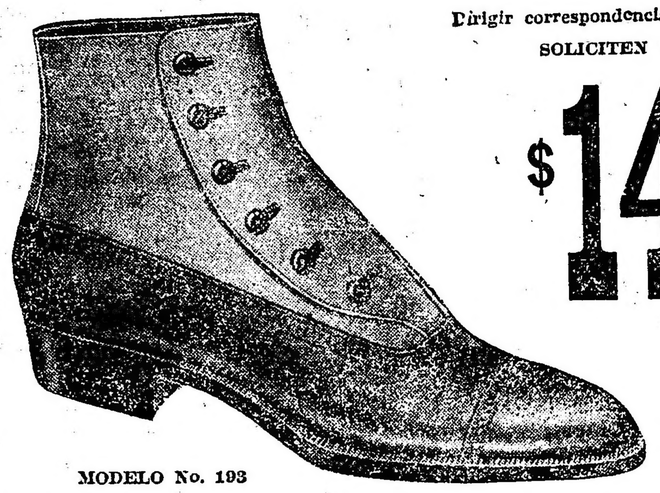

MODELO No. 193

Botín gun metal color negro caña de gabardina marrón, beige claro, beige oscuro, liso o picado con cordones o botones.

MODELO No. 215

En cabritilla negra
" " color sangre
" " marrón
" gamuza negra
" " marrón

Nuestra organizació n industrial y comercial y n uestros recursos, nos permiten ofrecer por este precio lo mejor que puede fabricar se en calzado.

Instituto "Nicolas Avellaneda"

VENEZUELA 1051

Incorporado al Nacional Rivadavia

Director, Aníbal B. Dastugue (ing. civil) Enseñanza primaria, secundaria y comercial. — Pupilos y externos. V. 31 Marzo.

"La Epoca en Mar del Plata"

La Agencia de LA EPOCA en Mar del Plata, ha quedado instalada provisoriamente en la calle San Martín 2379, donde se reciben suscripciones y avisos.

Durante la temporada mantendremos el servicio completo de información mundial, colocando telegramas en los pizarrones de la Rambla y del Club Pueyrredón.

Francisco Moisano

COMISIONES Y REPRESENTACIONES

COMPRA VENTA DE PROPIEDADES

Escritorio:

SAN MARTIN 2379

Unión Teléf. 582

MAR DEL PLATA

Estudio Fotográfico: F. BIXIO y Cía

TRABAJOS ESMERADOS Y MODERNOS

ARTE EN LOS RETRATOS DE NOVIOS Y NIÑOS

Bdo. de Irigoyen 185 — Bs. Aires — U. T. 1372. Rivad.

ANEXO MAR DEL PLATA — RAMBLA BRISTOL 183, U. T. 1173

Novios!..

¿Queréis que vuestra casita esté amueblada con elegancia?

¿Que los precios de vuestros muebles resulten económicos?

En nuestros salones de venta encontraréis lo mejor y lo más variado surtido.

A. TORRE & Cía.

CASA DE CONFIANZA

CHINATO GARDA

es el mejor

TEATROS Y CINEMATOGRAFOS

El debut de la compañía Ricardo Calvo en el Cervantes, fué muy afortunado

Ricardo Cavo y demás intérpretes que anoche hicieron "La vida es sueño" en el Cervantes

Según se anunciara, anoche hizo su presentación en el Cervantes la compañía española de verso que encabeza el gran actor Ricardo Calvo. Y, a juzgar por la favorable acogida que el público abundante que ocupaba la brillante sala del nombrado teatro, le despensó, la futura actuación de esta compañía, en el resto de la temporada ha de ser muy lucida sin duda. Pues si bien es cierto que cuando entre nosotros, una gran figura anuncia su debut, lleva al teatro en que ha de presentarse, un público numeroso, debe tenerse en cuenta también la obra con que ha de hacer esa presentación. Anoche, la función inaugural, se hizo con el célebre poema dramático de Calderón de la Barca, "La vida es sueño", que es, como se sabe, una de las producciones del teatro de verso español más definitiva ante los pueblos de habla castellana. Las interpretaciones que se han hecho hasta ahora de "La vida es sueño", entre nosotros, han permitido que, su conocimiento sea amplio y cierto, lo que unido a la difusión que ha alcanzado en el libro la extraordinaria existencia de Segismundo, haya permitido al público familiarisarse con los versos sonoros y bellos de Calderón. Toda la espectativa residía entonces anoche en la presentación, en el rol de Segismundo, del actor Ricardo Calvo. Y. por cierto, que ni por un momento aquella pudo verse defraudada a tal respecto. El nombrado notable intérprete, posee condiciones de excepción para el hoy difícil teatro que cultiva con predilección , no excenta de cierto quijotismo sincero.

La dicción, cuando se trata de verso, es cosa de compromiso. Y ello, agregado al énfasis con que suele declararse, quita naturalidad y verdad a muchos momentos, en las obras en verso.

Depende, pues y mucho, de los intérpretes, el buen o mal éxito, que pueda alcanzar en la actualidad un poema dramático.

Y anoche y principalmente en lo que respecta a la forma en que fué interpretado el rol de Segismundo, puede decirse francamente que satisfizo ampliamente al público, que aplaudió con liberalidad cada final de acto, y en el del famoso poema. Sin embargo, el juicio sobre el resto de la compañía y otros aspectos interpretativos del primer actor, hemos de vertirlo más adelante, cuando las obras que se vayan dando den margen a un mayor lucimiento personal de cada uno.

Se estrenó una revista en el Porteño

Anoche, en la segunda sección del Porteño, la compañía nacional de revistas que allí actúa dió a conocer la obra de ese género titulada "Aprovechen la bolada", nueve cuadros, algunos de ellos tomados de revistas francesas y otros originales.

La labor de adaptación y también la de gestar los nuevos cuadros, es debida a Bayón Herrera, el ya bien consagrado revistero criollo. Sin embargo, justo es decir que excepto los cuadros adaptados, y que ya han sido aplaudidos en ocasiones anteriores por nuestro público, lo que se ha hecho original en la revista que nos ocupa es malo y... poco, felizmente.

El desfile de coristas y bailarinas lo suficiente desnudas como para despertar el entusiasmo del público de hombres que concurre al Porteño, fué una vez más lo que determinó el éxito decidido de la pieza que nos ocupa, la que, sin duda, ha de figurar buen tiempo en el cartel del teatro en que se ha dado a conocer.

La revista estrenada anoche, ha sido llevada a escena con un lujo costoso y de buen gusto, pero tanto ese detalle como el de la decoración y juegos de luces, poco significaría si no se contara con el único gran atractivo: las desnudeces del elemento femenino de la compañía.

La música, arreglo del maestro Devalque, casi toda conocida, y la original pasó confundida con la otra y gustó por supuesto.

Nombrar intérpretes sería ocioso. Digamos, sin embargo, que los mejores y más fogosos aplausos fueron prodigados a las pantorrillas y demás partes del cuerpo... de baile.

Obra que agrada

La comedia en un acto "El dueño del mundo", de M. Flores y L. Rer, que desde que fuera estrenada por los elementos de Dealessi-Morganti ha estado ocupando la sección de las 22, con general aprobación, sigue cosechando aplausos abundantes, de un público que cada noche llena la sala del nombrado teatro. Igualmente "Ya cayó el chivo en el lazo", de Goicochea y Cordone, que se mantiene en tres secciones diarias, lo hace aun con todo brío.

Se repite "Mamá Clara"

Esta graciosa comedia de Mertens que en su reciente exhumación por la compañía de Arata en el Liceo obtuvo muy favorable acepción, volverá a ocupar hoy la función vespertina, que en ese teatro realizará la compañía del nombrado capocómico.

Florida

El programa de este teatro, con los últimos números que han debutado, ha quedado constituido en una forma interesante.

Nelly Flor, la eficaz vedette parisina, que después de una provechosa temporada en el Florida, se presentará nuevamente el viernes en el mismo escenario.

Los siguientes números de varietés arrancan día tras día entusiastas aplausos por parte del público: las hermanas Moyerowsky, bailarinas que hacen con propiedad sus evoluciones coreográficas, lo mismo puede decirse de Linda Gaby, hermana de las anteriores.

También comparten los honores de los aplausos la princesa rusa Salomé, Lina Loti, los hermanos Rosen, guitarristas y estilistas nacionales, Julia Alonso, Guglielme y Laborde.

Para mañana

Sanjuán-Anglada, que en estos últimos tiempos han demostrado particular preferencia por las comedias alemanas, porque han visto en ellas méritos positivos, pondrán en escena mañana "El burlador de Medina", tragedia de un pobre de espíritu vista por el lado cómico y teatralizada en tres actos y en prosa por Arnold y Bach y adaptada al castellano por Ricardo González del Toro.

La empresa confía mucho en el efecto cómico de la comedia de referencia, puesto que encierra una buena y sana dosis de chistes y situaciones hilarantes.

Hasta mañana, el cartel se defenderá con "El director es un "Hacha" y "Una mujer que no miente", estrenada recientemente con discreto éxito.

Debuts en el Casino

En la matinée que como es costumbre se hará hoy, jueves, en el Casino, harán su presentación las atracciones llegadas últimamente de Europa y que son los Hilly-Mauss, con su emocionante número de "La rueda del diablo" y "Les Paktons", conjunto de equilibristas fantásticos. Además, se integrará el programa del día con Zaide, cantante italiana que acaba de presentarse con aceptación, números que se han venido aplaudiendo últimamente.

Por la noche se repetirá ese programa.

Las vermouths de hoy

Hoy, como de costumbre, los teatros que cultivan las piezas en tres actos ofrecerán en la vermouth sendas comedias estrenadas anteriormente con mucho éxito.

Smart — Blanca Podestá, la buena actriz que en el Smart cosecha buenos y merecidos aplausos, hará hoy "Ki-Ki", comedia de Piccard, traducida por Escobar y en la que la referida actriz hace una de sus más bellas creaciones.

Marconi — En esta sala donde con bastante fortuna actúa la distinguida actriz Angelina Pagano, subirá a escena en la tarde de hoy la delicada comedia de Pérez Petit titulada "El príncipe azul", que como se recordará fué estrenada por la artista de referencia.

Odeón. — "Aurora boreal", de González Castillo, es la pieza que hará Camila Quiroga esta tarde.

Liceo — Luis Arata, el feliz creador de Beppo, repondrá otra vez "Mamá Clara", que ya en otra ocasión durante esta temporada, ha sido repuesta con mucho éxito.

La pieza de Aquino

"El camote", que comparte el cartel nocturno del Apolo con "Antonio mío", de De Rosa y Lorusso, gusta siempre como en sus primeras representaciones.

La labor de Leopoldo Simari en aquella interesante pieza, contribuye en buena parte a este buen éxito que la misma viene alcanzando y que ha de prolongarse aún.

"La bayadera" se aplaudió en la Opera

La disciplinada compañía de opereta de Clarita Weiss, llevó a escena anoche la bonita opereta de Kalman "La Bayadera", que alcanzó una ajustada interpretación, especialmente en los personajes que estuvieron a cargo de la nombrada 'soubrette', de Jarich, el excelente actor cómico, de Rosano San Marco y del tenor Amoroso, que supo en todo momento reafirmar los buenos antecedentes de que, como cantante de opereta venía precedido.

Esta noche se repite "La bayadera' y mañana ya se ofrecerá "Noche de danza", de Strauss, una novedad absoluta para nuestro público.

Mañana se estrenará en el Odeón

Por última vez en la serie de las representaciones consecutivas, se hará esta noche en el Odeón la comedia en 3 actos "Aurora boreal", de González Castillo, que sirviera a la compañía de Camila Quiroga para inaugurar su actual temporada en el nombrado teatro.

Mañana, entonces, se ofrecerá la segunda novedad de la "season", que estará constituida por la pieza dramática "La grieta", de Pico y Bengoa, dos autores que ya han dado al repertorio nacional estimables producciones.

ESPECTACULOS PUBLICOS

TEATROS

COLON — Temporada oficial 1924.— Maestros directores: G. Marinuzzi, E. W. Korngold, E. Cooper, V. Bellezza, A. Toni y G. Santini Figurando en el elenco Gilda Dalla Rizza, Nina Koshetz, María Zamboni, Estefanía Dandolo, Gabriela Besanzoni, Eugenia Jahovich, Luisa Bertana, Ana Gramegra, Miguel Fleta, Julio Crimi, Luis Minghetti, Segismundo Zalevsky, José Segura Tallien, Víctor Damiani, Julio Cirino, Kapiton Zaprojetz, Paul Payan, Miguel Fiore, Gino Devecchi, Atilio Muzio y otros elementos de valía.
Queda abierto el abono a 30 funciones nocturnas y a 10 matinées de domingos y días festivos.
Inauguración de la temporada, el 17 de mayo. Segundo espectáculo, Gran compañía de bailes rusos Pavley-Oukrainsky.

ODEON — Compañía argentina Camila Quiroga. — Hoy, a las 16.30 y a las 21.15: Aurora Boreal.

COLISEO — Temporada lírica italiana. Maestro director, Arturo De Angelis. — Hoy, a las 21: Marta.

CERVANTES — Compañía oficial del Teatro Español de Madrid. Teatro clásico, romántico y contemporáneo, comedias de magia. — Hoy, a las 16: La vida es sueño. A las 21.15: Reinar después de morir.

SMART — Corrientes 1283. — Compañía argentina Blanca Podestá. — Hoy, a las 18: Kiki; a las 21.15: Un aviso original y El alma desnuda.

MARCONI — Compañía argentina de dramas y comedias Angelina Pagano. — Hoy, a las 17.30: El príncipe azul; a las 21.30: La hermana tercera.

OPERA — Corrientes 860. — Empresa Lombart y Cía. — Gran compañía italiana de operetas de Clara Weiss. — Hoy, a las 21: reprise: La bayadera.

NUEVO — Corrientes 1530. — Compañía argentina de comedias Roberto Casaux. — Hoy, a las 21.15: ¡No quiero casarme!; La casa de Don Patricio.

ARGENTINO — Compañía cómica argentina Florencio Parravicini. — Martes 10 de abril, inauguración de la temporada con el estreno de: ...Ni Deuda Que no se Pague.

VICTORIA — Compañía española de zarzuelas. Director: Amadeo Vives. — Hoy, a las 21.15: Doña Francisquita.

NACIONAL — Corrientes 960.—Compañía de sainetes, comedias y dramas. Director: P. S. Carravalho. — Hoy, a las 18, a las 21 y a las 23.15: El Botonazo. A las 22.15: La Cruz de Palo.

APOLO — Compañía nacional de comedias y sainetes Leopoldo Simari. — Hoy, a las 18, a las 21 y a las 23: Antonio Mío... A las 22.15: El Camote.

SARMIENTO — Compañía de sainetes y comedias César Ratti. — Hoy, a las 18.15, a las 21 y a las 23.15: Fascismo Casero. A las 22: Esto lo Arreglo Yo.

PORTEÑO Corrientes 846. — Compañía nacional de revistas y piezas de gran espectáculo. Dirección M. Romero. — Hoy, a las 18.15, a las 21 y a las 23.15: ¡Aprovechen la bolada! A las 22.15: ¡No arrebaten que hay para todos!

MAIPO — Esmeralda 443.—Compañía Dealessi-Morganti. — Hoy, a las 18.15, 21 y 23.15: ¡Ya cayó el chivo en el lazo!; A las 22.15: El dueño del mundo.

LICEO. — Gerino Hnos. Compañía cómica argentina Luis Arata. — Hoy, a las 17.30: Mamá Clara. A las 21.15: Noiatri zeneixi semmo cosci. (Los genoveses somos así).

BUENOS AIRES — Compañía de comedias y sainetes y revistas Muiño Alippi. — Hoy, a las 18, a las 21 y a las 23.15: París que llega; a las 22.15: Pepita de oro.

AVENIDA — Gran compañía dramática española Enrique Borrás. — Hoy, a las 17.30: El alcalde de Zalamea. A las 21.30: El cardenal.

COMEDIA — Compañía española de revistas, comedias y zarzuelas. — Hoy, a las 18 y a las 22: Las Vírgenes Eternas. A las 21: La Gran Vía. A las 23: Es Mucho Madrid.

MAYO — Compañía cómica española Julio Sanjuán. — Hoy, a las 18: El Director es un "Hacha". A las 21.15: El Palco del Real. A las 22 y 15: Una Mujer que no Miente.

IDEAL — Paraná 426. — Compañía nacional de revistas, comedias y sainetes Felipe Panigazzi. Próximamente debut.

TEATRO DE VERANO. — Compañía italiana Nunziata. — Hoy, a las 18 Mala vida; a las 21: Destino fatal y sección varietés.

BELISARIO ROLDAN. — Compañía nacional de sainetes y revistas. Hoy, a las 18.15: La tragedia del Pierrot; a las 21: La cañamonera; estreno: La casta Susana.

CIRCOS Y VARIEDADES

CASINO — Gran compañía de atracciones y variedades. — Hoy, a las 21: gran éxito de Carmen Rosas, canzonetista. The 4 Sylphides, mariposas volantes. Trío Graf, cantos y bailes tiroleses. The Fairies y todas las nuevas atracciones.

PARQUE JAPONES — L. N. Alem y Callao. — Temporada de verano. Centro de [illegible] conciertos sinfónicos, teatro de las pulgas y otras atracciones.

FLORIDA — Galería Güemes. — Hoy, tarde y noche: gran éxito de la troupe de variedades: Julia Alonso, Guglielmi y la princesa rusa y toda la compañía.

PISCINA LAS ROSAS — Avenida Alvear y Bustamante. — Gran pileta para señoras y caballeros. Abierta todos los días de mañana y de tarde. Entrada con baño y ropa, 1 $. Domingos, sábados y feriados: de mañana, 1 $; de tarde, 1.50.

Roberto Casaux inició ayer su temporada en el Nuevo

Estrenóse una nueva obra de Hickens

Roberto Casaux, es sin duda alguna uno de nuestros actores más simpáticos y eficaces que merced a una larga serie de magistrales interpretaciones, logró ocupar un puesto de preferencia en la estima del respetable.

Esto se puso en evidencia ayer, con motivo del debuto del citado actor. Un público numeroso se congregó en la sala del Nuevo convenientemente arreglada, cesó de demostrar, mientras hubo ocasión aprovechable, sus simpatías por el cómico. Estas manifestaciones de agrado se hicieron notar con mayor fuerza en el tercer acto, donde Casaux sacó gran partido del papel que le estaba encomendado. Hizo su caracterización con la propiedad que ya le es característica y se movió en escena con una desenvoltura y un dominio del público realmente admirables.

Casaux eligió para presentarse con su elenco, una obra de Hicken, autor que en otras temporadas le diera los éxitos más rotundos y decisivos de su carrera de cómico, y la obra que de comedias últimamente estrenadas y en las que se estila el mismo asunto con diferentes personajes; segundo: Casaux es, ante todo, para el público, un actor cómico; lo va a ver para reir, nada más que para eso, es lógico, pues, que la obra en que actúa sea eminentemente cómica; y tenemos que si un asunto es el mismo en varias comedias, el talento del autor se ve en la forma en que lo trata; en la que nos ocupa, no hay ningún procedimiento original.

Decíamos más arriba que "La casa de don Patricio" es una comedia parecida a muchas. Veamos. Patricio es un irlandés enriquecido, merced a su trabajo incesante, que cuando llega a su vejez puede dar a los suyos una vida bastante desahogada y colocarlos en lo más granado de la sociedad, pero he aquí que todos los hijos de tan perfecto hombre, son unos perfectos granujas, desde el mayor hasta el menor, pasando por encima de la muchacha que, al final, no revela ser otra cosa que una cobarde y una coqueta peligrosa.

Roberto Casaux, rodeado de los principales intérpretes de "La casa de don Patricio", de Hicken

estrenó — "La casa de Don Patricio" — es una comedia con más tendencias a lo dramático que a la comicidad; además, no le da ocasión de lucir sus grandes cualidades de bufo, por cuanto su acción está limitada a la de un padre que desea el bienestar de sus hijos pese a todos los contratiempos, y que rehuye — por mano del autor — todos los apestos dramáticos o sentimentales, que sólo se conocen por boca de los personajes y especialmente por una especie de correveidile, recurso muy explotado para decir lo que no se quiere decir y para dar a entender lo que se hizo y lo que se va a hacer.

La parte cómica de la obra, se debo pura y exclusivamente a la interpretación de Casaux, sin él pasaría "La casa de don Patricio" como una de tantas comedias amables, que sirven de diversión a determinada clase de personas, y es que, la obra de Hicken no está cortada esta vez sobre el molde de las que convienen a Casaux, está muy bien escrita, no hay excesos de lenguaje, ni actitudes groseras, ni situaciones equívocas, nada de eso hay, pero deja en el espectador un sedimento no de descontento, sino de incomodidad, de frialdad, más bien dicho.

Afirmamos todo lo dicho por las siguientes causas: primero, "La casa de don Patricio" es de la familia

El viejo sólo tenía fe en el hijo mayor, que vuelve de Europa, en los momentos en que se desarrolla la obra, mas, cuanto llega, se presenta en la casa una mujer con dos niños, que se dice esposa de Patrik. Todo el castillo de ilusiones del viejo se derrumba. Se convence que todos sus hijos son unos perdidos; se dedica a la obra de reparación, cuidando paternalmente a la que es legítima esposa de su hijo, y expulsando a éste del hogar común hasta cuando no se decida a abandonar a una mujer joven que adoptó por mujer y vuelve a los brazos de la que es su mujer por ley de Dios.

El desenlace es el que todos se esperaban; las complicaciones dejan de serlo, y todo vuelve a la normalidad, sin que, claro está, un par de hijos — María Elena y Charley — se coloquen la máscara del cinismo.

En cuanto a Casaux, más arriba hemos dicho que estuvo muy bien, no desmintiendo en nada sus antecedentes de actor estudioso y conocedor del papel; la concurrencia que llenaba la sala tributóle entusiastas aplausos.

Esperanza Palomero, Pepita Muñoz y M. Senisterra, bien; A. Palomero, regular; Q. Palomero, Diego Martínez, Warley Ceriani, bien.

Terminada la representación, y a requisitoria del público, el autor salió a escena para agradecer los aplausos.

Cinematografía

Una entrevista con Virginia Valli, de la Universal

Decía un Lord inglés que para rejuvenecer era capaz de hacer toda clase de sacrificios, excepto gimnasia, levantarse temprano y hacer vida de santo. Yo aunque soy español de pura cepa, estoy conforme con ese simpático Lord, cuyo nombre no cito por no molestarle y además como simpatizo con él, no quiero que sus primos los norteamericanos lo desprecien y le critiquen la frasecita, que ellos creerán una blasfemia dado su manera de pensar, pues en este país desde hace unos tres años, se viene haciendo una campaña formidable en favor de la salud de sus habitantes.

Se hacen exposiciones en las que se exhiben artefactos de toda clase para ayudar a conservar la salud. Se dan conferencias en los teatros y hasta en las esquinas de las calles para explicar al pueblo los métodos más nuevos y prácticos para alargar la vida. Los periódicos publican en primera plana las fotografías de los afortunados que han llegado a centenarios y en sendos editoriales comentan su vida.

Miles de doctores — o lo que sean — anuncian poseer el secreto maravilloso de la vida eterna. Otros son especialistas para hacer adelgazar a los gordos, ya que la gordura es una enfermedad, y aseguran que haciendo pasar hambre a sus clientes y condenándolos a trabajos forzados, obtienen resultados sorprendentes. Los hay también que mediante las glándulas de mono, convierten a una vieja fea en una monada.

A mí todo esto me interesa como a cualquier mortal, pero como antes os digo, estoy de completo acuerdo con el aristócrata inglés. Además, el que tiene la dicha de vivir en un pueblo como Nueva York, está obligado constantemente a hacer toda clase de ejercicios gimnásticos, esto es, vive en un gran gimnasio. El que no hace gimnasia por su propia voluntad, la hace por fuerza. Los primeros son la mayoría de los neoyorquinos, yo pertenezco a la minoría. Hago ejercicios obligados para salvar mi pellejo.

La mayor parte de los habitantes del pueblo de los rascacielos tienen un profesor de gimnasia en su propia casa en forma de disco de fonógrafo. Los que no pueden tenerlo al vivo, lo tienen en conserva, para el caso es lo mismo. Se levanta de la cama, dan vuelta al resorte y el profesor empieza a dirigir a su alumno. Luego siguen haciendo gimnasia todo el día.

Yo, por el contrario, como pertenezco al bando opuesto, empiezo por hacer ejercicios matemáticos con el horario de mi antipático despertador, el impertinente cacharro que me despierta por las mañanas, pues poniendo en práctica una de las fórmulas de auto sugestión del boticario de Nancy — el francés que hace poco hizo creer a los norteamericanos que iban a vivir toda su vida — lo adelanto dos horas al objeto de sugestionarme y llegar a tiempo a mi despacho. Esta fórmula me da resultados estupendos y no tengo inconveniente en recomendarla. Después de acabar mis cálculos, al mismo tiempo que me visto, salgo a la calle para comenzar mi gimnasia obligatoria. Una carrera y un salto me ponen en el tren subterráneo. Luego presión general con ejercicios torácicos a gran velocidad, otro salto, que puede ser mortal, carreras pedestres acompañadas de filigranas tauromacas para esquivar a los autos y si mis cálculos no fallan y la suerte no me abandona, llego a mi despacho.

Esta mañana, por rara excepción — que conste — la fórmula de Coué no me dió resultado, me falló. Eran las diez cuando llegué. Al entrar, nuestro director, un tipo muy simpático, pero enemigo acérrimo de mis fórmulas, me recibió gritando. Pero hombre, en qué piensa, Virginia Valli, llegó ayer por la noche de Ciudad Universal. Hace una hora que le espera en el Ritz Carlton. Ya le arreglé la entrevista. Vaya enseguida. Sin tiempo para disculparme ni de explicarle la infalibilidad de mis matemáticas, me vi de nuevo en la calle heciendo gimnasia.

A los pocos minutos llegaba al aristocrático hotel de Madison Avenue. Me acerqué al gerente y le pregunté por la encantadora artista. Está en su cuarto, me contestó. Para asegurarme telefoneé. — ¿Señora Valli? — Sí, hace dos horas que le espero. Ya se conoce que es español. Suba. Yo me quedé desorientado, no sabía que hacer. Nunca había hablado con Virginia y aunque su voz no era desagradable mezclada con el metal del teléfono, lo que acababa de oir no era para darle a uno ánimos. Vacilé, pero al momento protesté de mi cortedad y dando un salto me metí en el ascensor. Llegué al apartamento 24. En la puerta me esperaba la encantadora muchacha. — Entre — me dice, extendiéndome la mano. — Conocí que era Vd. por el acento español. — Señorita, hablo en inglés como puedo, pero una preciosidad como Vd. es capaz de hacerle olvidar a uno hasta el español. — No empiece usted a hacerme la corte. Guárdelo para otro rato. Ustedes los españoles son terribles. Acuérdese que me hizo esperar mucho tiempo. — Le pido perdón, Virginia, la culpa no es mía, es cuestión de fórmulas, autosugestión... ya le explicaré en otra ocasión. Además, no creí que Vd. se levantaría tan temprano llegando de un viaje de cinco días. — Se equivoca — no me canso nunca cuando viajo, al contrario, me gusta mucho y me entretiene.—Lo celebro.—Luego encendiendo uno de sus deliciosos cigarrillos, le digo: El público español se interesa mucho por Vd.; recibo multitud de cartas todos los días pidiéndome les diga algo de su vida y milagros, así es que le ruego me diga cómo comenzó su carrera cinematográfica y llegó a "estrella".

Con su dulce sonrisa, Virginia, la de los ojos de esmeralda empieza su relato.

—Bien; usted sabe que la manera más fácil de obligar a un niño que haga una cosa, es prohibirle que lo haga. Mis padres, viendo que a mí me gustaba el teatro y el cine, me prohibían incluso hablar de ello y para quitarme mi manía, particularmente peliculera, me llevaron a un convento internándome, creían que estudiando me olvidaría de mis aficiones.

Su plan no era malo, pero les salió al revés. Entre mis compañeras había afición loca por el cine y burlando la vigilancia de nuestros guardianes, conseguíamos todas las revistas de cine por mediación de otras muchachas medio pensionistas y las leíamos a escondidas. Las más atrevidas guardábamos en los libros las fotografías de nuestros actores favoritos.

Diciendo la verdad, la primera cosa que hice al dejar el colegio en Chicago, fué tomar el tren y venirme a Nueva York. Una vez aquí fuí a visitar los estudios de Fort Lee para buscar trabajo como artista, pero en la mayoría de esos estudios no se trabajaba y regresé a Chicago sin lograr mi objeto. La suerte estaba conmigo. Al día siguiente de mi llegada, leí un anuncio en un diario pidiendo muchachas con talento y dotes artísticas para una compañía de Milwaukee. Puede ser que yo, no tuviera el talento que me figuraba, pero sí era valiente, y siempre tuvo frescura bastante para hacer frente a todas las situaciones.

—Al oir la palabra frescura me reí.

—No se ría, no. Esto fué lo que me valió. Cuando fuí a pedir el trabajo con frescura sin igual inventé cuatro mentiras y el empresario, creyéndome una artista consumada me contrató, y yo jamás había visto una cámara ni sabía nada de películas.

—Es verdad, el carácter de usted ha debido ayudarle mucho.

—Sí, y también la suerte. Ya verá. Trabajé por esta compañía seis meses. Después de esto estaba locamente perdida por el cine. Ni todas las fuerzas juntas del mundo hubieran sido bastantes para quitarme la afición. Cuando terminé este contrato de seis meses, tomé el primer tren para Hollywood, el centro cinematográfico del mundo. Como le dije antes la suerte nunca me abandonaba, y al día siguiente de llegar en el primer estudio que fuí me contrataron. Trabajé para Essanay, Metro, Fox y Goldwyn. Luego se presentó mi gran oportunidad. La de ser "estrella". La Universal iba a filmar "La tormenta" y me ofrecieron el papel de heroína, esto es, me hicieron "estrella". Lo demás ya lo sabe usted.

—Le felicito por sus éxitos y le deseo que la suerte le acompañe siempre.

—Muchas gracias, es usted muy galante.

—No se olvide de saludar a mis amigos los hispanos, de mi parte.

—Quedará usted complacida.

Apertura de Cursos Escolares

Al iniciarse la campaña escolar, todo maestro, padre de familia, o estudiante, debe tener presente que la

"Librería del Colegio"

es la Casa tradicional en la República para la provisión de libros de texto y útiles escolares.

Desde el año 1830, viene surtiendo esta Librería a los estudiantes, de todo aquello que les es necesario para poder comenzar o proseguir sus estudios.

Puede visitarse nuestra Sección Ventas, donde serán facilitados cuantos datos desee conocer.

Solicite nuestro Catálogo de "TEXTOS MODERNOS" para 1924, recientemente puesto en circulación.

Casa Principal:
ALSINA Y BOLIVAR

Sucursal:
CALLAO Y CORDOBA

BUENOS AIRES

ELAINE HAMMERSTEIN

La graciosa actriz

EN

ORO DE BROADWAY

Notable producción Truart de la vida Newyorkina

GRAN SPLENDID y PALACE THEATRE

Programa Max Glücksman

PEREGRINOS A LUJAN

El Ferrocarril Oeste correrá el domingo próximo un tren especial de peregrinos a Luján (Estación Basílica) que partirá de Once a las 6.50 horas y regresará de Basílica a las 16.25 horas, sin parada, tanto a la ida como a la vuelta, en ninguna estación intermedia. Para este tren se expenderán boletos de ida y vuelta, válidos para regresar en el día en el mismo tren, a la tarifa reducida de $ 2.00 para adultos y $ 1.00 para niños menores de doce (12) años de edad.

Para mayores datos ocurrir a los Jefes de Estación o al DEPARTAMENTO COMERCIAL del F. C. Oeste Buenos Aires ESTACION ONCE

TEATROS Y CINEMATOGRAFOS

El debut de la compañía Ricardo Calvo en el Cervantes, fué muy afortunado

Ricardo Cavo y demás intérpretes que anoche hicieron "La vida es sueño" en el Cervantes

Según se anunciara, anoche hizo su presentación en el Cervantes la compañía española de verso que encabeza el gran actor Ricardo Calvo. Y, a juzgar por la favorable acogida que el público abundante que ocupaba la brillante sala del nombrado teatro, le despensó, la futura actuación de esta compañía, en el resto de la temporada ha de ser muy lucida sin duda. Pues si bien es cierto que cuando entre nosotros, una gran figura anuncia su debut, lleva al teatro en que ha de presentarse, un público numeroso, debe tenerse en cuenta también la obra con que ha de hacer esa presentación. Anoche, la función inaugural, se hizo con el célebre poema dramático de Calderón de la Barca, "La vida es sueño", que es, como se sabe, una de las producciones del teatro de verso español más definitiva ante los pueblos de habla castellana. Las interpretaciones que se han hecho hasta ahora de "La vida es sueño", entre nosotros, han permitido que, su conocimiento sea amplio y cierto, lo que unido a la difusión que ha alcanzado en el libro la extraordinaria existencia de Segismundo, haya permitido al público familiarisarse con los versos sonoros y bellos de Calderón. Toda la espectativa residía entonces anoche en la presentación, en el rol de Segismundo, del actor Ricardo Calvo. Y, por cierto, que ni por un momento aquella pudo verse defraudada a tal respecto. El nombrado notable intérprete, posee condiciones de excepción para el hoy difícil teatro que cultiva con predilección, no excenta de cierto quijotismo sincero.

La dicción, cuando se trata de verso, es cosa de compromiso. Y ello, agregado al énfasis con que suele declararse, quita naturalidad y verdad a muchos momentos, en las obras en verso.

Depende, pues y mucho, de los intérpretes, el buen o mal éxito, que pueda alcanzar en la actualidad un poema dramático.

Y anoche y principalmente en lo que respecta a la forma en que fué interpretado el rol de Segismundo, puede decirse francamente que satisfizo ampliamente al público, que aplaudió con liberalidad cada final de acto, y en el del famoso poema. Sin embargo, el juicio sobre el resto de la compañía y otros aspectos interpretativos del primer actor, hemos de vertirlo más adelante, cuando las obras que se vayan dando den margen a un mayor lucimiento personal de cada uno.

Se estrenó una revista en el Porteño

Anoche, en la segunda sección del Porteño, la compañía nacional de revistas que allí actúa dió a conocer la obra de ese género titulada "Aprovechen la bolada", nueve cuadros, algunos de ellos tomados de revistas francesas y otros originales.

La labor de adaptación y también la de gestar los nuevos cuadros, es debida a Bayón Herrera, el ya bien consagrado revistero criollo. Sin embargo, justo es decir que excepto los cuadros adaptados, y que ya han sido aplaudidos en ocasiones anteriores por nuestro público, lo que se ha hecho original en la revista que nos ocupa es malo y... poco, felizmente.

El desfile de coristas y bailarinas lo suficiente desnudas como para despertar el entusiasmo del público de hombres que concurre al Porteño, fué una vez más lo que determinó el éxito decidido de la pieza que nos ocupa, la que, sin duda, ha de figurar buen tiempo en el cartel del teatro en que se ha dado a conocer.

La revista estrenada anoche, ha sido llevada a escena con un lujo costoso y de buen gusto, pero tanto ese detalle como el de la decoración y juegos de luces, poco significaría si no se contara con el único gran atractivo: las desnudeces del elemento femenino de la compañía.

La música, arreglo del maestro Devalque, casi toda conocida, y la original pasó confundida con la otra y gustó por supuesto.

Nombrar intérpretes sería ocioso. Digamos, sin embargo, que los mejores y más fogosos aplausos fueron prodigados a las pantorrillas y demás partes del cuerpo... de baile.

Obra que agrada

La comedia en un acto "El dueño del mundo", de M. Flores y L. Rer, que desde que fuera estrenada por los elementos de Dealessi-Morganti ha estado ocupando la sección de las 22, con general aprobación, sigue cosechando aplausos abundantes, de un público que cada noche llena la sala del nombrado teatro. Igualmente "Ya cayó el chivo en el lazo", de Goicochea y Cordone, que se mantiene en tres secciones diarias, lo hace aun con todo brío.

Se repite "Mamá Clara"

Esta graciosa comedia de Mertens que en su reciente exhumación por la compañía de Arata en el Liceo obtuvo muy favorable acepción, volverá a ocupar hoy la función vespertina, que en ese teatro realizará la compañía del nombrado capocómico.

Florida

El programa de este teatro, con los últimos números que han debutado, ha quedado constituido en una forma interesante.

Nelly Flor, la eficaz vedette parisina, que después de una provechosa temporada en el Florida, se presentará nuevamente el viernes en el mismo escenario.

Los siguientes números de varietés arrancan día tras día entusiastas aplausos por parte del público: las hermanas Moyerowsky, bailarinas que hacen con propiedad sus evoluciones coreográficas, lo mismo puede decirse de Linda Gaby, hermana de las anteriores.

También comparten los honores de los aplausos la princesa rusa Salomé, Lina Loti, los hermanos Rosen, guitarristas y estilistas nacionales, Julia Alonso, Guglielme y Laborde.

Para mañana

Sanjuán-Anglada, que en estos últimos tiempos han demostrado particular preferencia por las comedias alemanas, porque han visto en ellas méritos positivos, pondrán en escena mañana "El burlador de Medina", tragedia de un pobre de espíritu vista por el lado cómico y teatralizada en tres actos y en prosa por Arnold y Bach y adaptada al castellano por Ricardo González del Toro.

La empresa confía mucho en el efecto cómico de la comedia de referencia, puesto que encierra una buena y sana dosis de chistes y situaciones hilarantes.

Hasta mañana, el cartel se defenderá con "El director es un 'Hacha'" y "Una mujer que no miente", estrenada recientemente con discreto éxito.

Debuts en el Casino

En la matinée que como es costumbre se hará hoy, jueves, en el Casino, harán su presentación las atracciones llegadas últimamente de Europa y que son los Hilly-Mauss, con su emocionante número de "La rueda del diablo" y "Les Faktons", conjunto de equilibristas fantásticos. Además, se integrará el programa del día con Zaido, cantante italiana que acaba de presentarse con aceptación, números que se han venido aplaudiendo últimamente.

Por la noche se repetirá ese programa.

Roberto Casaux inició ayer su temporada en el Nuevo

Estrenóse una nueva obra de Hickens

Roberto Casaux, es sin duda alguna uno de nuestros actores más simpáticos y eficaces que merced a una larga serie de magistrales interpretaciones, logró ocupar un puesto de preferencia en la estima del respetable.

Esto se puso en evidencia ayer, con motivo del debuto del citado actor. Un público numeroso se congregó en la sala del Nuevo convenientemente arreglada, cesó de demostrar, mientras hubo ocasión aprovechable, sus simpatías por el cómico. Estas manifestaciones de agrado se hicieron notar con mayor fuerza en el tercer acto, donde Casaux sacó gran partido del papel que le estaba encomendado. Hizo su caracterización con la propiedad que ya le es característica y se movió en escena con una desenvoltura y un dominio del público realmente admirables.

Casaux eligió para presentarse con su elenco, una obra de Hicken, autor que en otras temporadas le diera los éxitos más rotundos y decisivos de su carrera de cómico, y la obra que de comedias últimamente estrenadas y en las que se estila el mismo asunto con diferentes personajes; segundo: Casaux es, ante todo, para el público, un actor cómico; lo va a ver para reir, nada más que para eso, es lógico, pues, que la obra en que actúa sea eminentemente cómica; y tenemos que si un asunto es el mismo en varias comedias, el talento del autor se ve en la forma en que lo trata; en la que nos ocupa, no hay ningún procedimiento original.

Decíamos más arriba que "La casa de don Patricio" es una comedia parecida a muchas. Veamos. Patricio es un irlandés enriquecido, merced a su trabajo incesante, que cuando llega a su vejez puede dar a los suyos una vida bastante desahogada y colocarlos en lo más granado de la sociedad, pero he aquí que todos los hijos de tan perfecto hombre, son unos perfectos granujas, desde el mayor hasta el menor, pasando por encima de la muchacha que, al final, no revela ser otra cosa que una cobarde y una coqueta peligrosa.

Roberto Casaux, rodeado de los principales intérpretes de "La casa de don Patricio", de Hicken

El viejo sólo tenía fe en el hijo mayor, que vuelve de Europa, en los momentos en que se desarrolla la obra, mas, cuanto llega, se presenta en la casa una mujer con dos niños, que se dice esposa de Patrik. Todo el castillo de ilusiones del viejo se derrumba. Se convence que todos sus hijos son unos perdidos; se dedica a la obra de reparación, cuidando paternalmente a la que es legítima esposa de su hijo, y expulsando a éste del hogar común hasta cuando no se decida a abandonar a una mujer joven que adoptó por mujer y vuelve a los brazos de la que es su mujer por ley de Dios.

El desenlace es el que todos se esperaban; las complicaciones dejan de serlo, y todo vuelve a la normalidad, sin que, claro está, un par de hijos — María Elena y Charley — se coloquen la máscara del cinismo.

En cuanto a Casaux, más arriba hemos dicho que estuvo muy bien, no desmintiendo en nada sus antecedentes de actor estudioso y conocedor del papel; la concurrencia que llenaba la sala tributóle entusiastas aplausos.

Esperanza Palomero, Pepita Muñoz y M. Senisterra, bien; A. Palomero, regular; Q. Palomero, Diego Martínez, Warley Ceriani, bien.

Terminada la representación, y a requisitoria del público, el autor salió a escena para agradecer los aplausos.

estrenó — "La casa de Don Patricio" — es una comedia con más tendencias a lo dramático que a la comicidad; además, no le da ocasión de lucir sus grandes cualidades de bufo, por cuanto su acción está limitada a la de un padre que desea el bienestar de sus hijos pese a todos los contratiempos, y que rehuye — por mano del autor — todos los aprestos dramáticos o sentimentales, que sólo se conocen por boca de los personajes y especialmente por una especie de correveidile, recurso muy explotado para decir lo que no se quiere decir y para dar a entender lo que se hizo y lo que se va a hacer.

La parte cómica de la obra, se debe pura y exclusivamente a la interpretación de Casaux, sin él pasaría "La casa de don Patricio" como una de tantas comedias amables, que sirven de diversión a determinada clase de personas, y es que, la obra de Hicken no está cortada esta vez sobre el molde de las que convienen a Casaux, está muy bien escrita, no hay excesos de lenguaje, ni actitudes groseras, ni situaciones equívocas, nada de eso hay, pero deja en el espectador un sedimento de descontento, sino de incomodidad, de frialdad, más bien dicho.

Afirmamos todo lo dicho por las siguientes causas: primero, "La casa de don Patricio" es de la familia

Las vermouths de hoy

Hoy, como de costumbre, los teatros que cultivan las piezas en tres actos ofrecerán en la vermouth sendas comedias estrenadas anteriormente con mucho éxito.

Smart — Blanca Podestá, la buena actriz que en el mart cosecha buenos y merecidos aplausos, hará hoy "Ki-Ki", comedia de Piccard, traducida por Escobar y en la que la referida actriz hace una de sus más bellas creaciones.

Marconi — En esta sala donde con bastante fortuna actúa la distinguida actriz Angelina Pagano, subirá a escena en la tarde de hoy la delicada comedia de Pérez Petit titulada "El príncipe azul", que como se recordará fué estrenada por la artista de referencia.

Odeón. — "Aurora boreal", de González Castillo, es la pieza que hará Camila Quiroga esta tarde.

Liceo — Luis Arata, el feliz creador de Beppo, repondrá otra vez "Mamá Clara", que ya en otra ocasión durante esta temporada, ha sido repuesta con mucho éxito.

La pieza de Aquino

"El camote", que comparte el cartel nocturno del Apolo con "Antonio mío", de De Rosa y Lorusso, gusta siempre como en sus primeras representaciones.

La labor de Leopoldo Simari en aquella interesante pieza, contribuye en buena parte a este buen éxito que la misma viene alcanzando y que ha de prolongarse aún.

"La bayadera" se aplaudió en la Opera

La disciplinada compañía de opereta de Clarita Weiss, llevó a escena anoche la bonita opereta de Kalman "La Bayadera", que alcanzó una ajustada interpretación, especialmente en los personajes que estuvieron a cargo de la nombrada 'soubrette', de Jarich, el excelente actor cómico, de Rosano San Marco y del tenor Amoroso, que supo en todo momento reafirmar los buenos antecedentes de que, como cantante de opereta venía precedido.

Esta noche se repite "La bayadera" y mañana ya se ofrecerá "Noche de danza", de Strauss, una novedad absoluta para nuestro público.

Mañana se estrenará en el Odeón

Por última vez en la serie de las representaciones consecutivas, se hará esta noche en el Odeón la comedia en 3 actos "Aurora boreal", de González Castillo, que servirá a la compañía de Camila Quiroga para inaugurar su actual temporada en el nombrado teatro.

Mañana, entonces, se ofrecerá la segunda novedad de la "season", que estará constituida por la pieza dramática "La grieta", de Pico y Bengoa, dos autores que ya han dado al repertorio nacional estimables producciones.

ESPECTACULOS PUBLICOS

TEATROS

COLON — Temporada oficial 1924.— Maestros directores: G. Marinuzzi, E. W. Korngold, E. Cooper, V. Bellezza, A. Toni y G. Santini Figurando en el elenco Gilda Dalla Rizza, Nina Koshetz, Maria Zamboni, Estefanía Dandolo, Gabriela Besanzoni, Eugenia Jabovich, Luisa Bertana, Ana Gramegna, Miguel Fleta, Julio Crimi, Luis Minghetti, Segismundo Zalevsky, José Segura Tallien, Víctor Damiani, Julio Cirino, Kapiton Zaprojetz, Paul Payan, Miguel Fiore, Gino Devecchi, Atilio Muzio y otros elementos de valía. Queda abierto el abono a 30 funciones nocturnas y a 10 matinées de domingos y días festivos. Inauguración de la temporada, el 17 de mayo. Segundo espectáculo, Gran compañía de bailes rusos Pavley-Oukrainsky.

ODEON — Compañía argentina Camila Quiroga. — Hoy, a las 16.30 y a las 21.15: Aurora Boreal.

COLISEO — Temporada lírica italiana. Maestro director, Arturo De Angelis. — Hoy, a las 21: Marta.

CERVANTES — Compañía oficial del Teatro Español de Madrid. Teatro clásico, romántico y contemporáneo, comedias de magia. — Hoy, a las 16: La vida es sueño. A las 21.15: Reinar después de morir.

SMART — Corrientes 1283. — Compañía argentina Blanca Podestá. — Hoy, a las 18: Kiki; a las 21.15: Un aviso original y El alma desnuda.

MARCONI. — Compañía argentina de dramas y comedias Angelina Pagano. — Hoy, a las 17.30: El príncipe azul; a las 21.30: La hermana tercera.

OPERA — Corrientes 860. — Empresa Lombart y Cía. — Gran compañía italiana de operetas de Clara Weiss. — Hoy, a las 21: reprise: La bayadera.

NUEVO — Corrientes 1530. — Compañía argentina de comedias Roberto Casaux. — Hoy, a las 21.15: ¡No quiero casarme!; La casa de Don Patricio.

ARGENTINO — Compañía cómica argentina Florencio Parravicini. — Martes 1o. de abril, inauguración de la temporada con el estreno de: ...Ni Deuda que no se Pague.

VICTORIA. — Compañía española de zarzuelas. Dirección: Amadeo Vives. — Hoy, a las 21.15: Doña Francisquita.

NACIONAL — Corrientes 960.—Compañía de sainetes, comedias y dramas. Director: P. E. Carrizo... — Hoy, a las 18, a las 21 y a las 23.15: El Bolonazo. A las 22.15: La Cruz de Palo.

APOLO — Compañía nacional de comedias y sainetes Leopoldo Simari. — Hoy, a las 18, a las 21 y a las 23: Antonio Mío... A las 22.15: El Camote.

SARMIENTO — Compañía de sainetes y comedias César Ratti. — Hoy, a las 18.15, a las 21 y a las 23.15: Fascismo Casero. A las 22: Esto lo Arreglo Yo.

PORTEÑO Corrientes 846. — Compañía nacional de revistas y piezas de gran espectáculo. Dirección M. Romero. — Hoy, a las 18.15, a las 21 y a las 23.15: ¡Aprovechen la bolada! A las 22.15: ¡No arrebaten que hay para todos!

MAIPO — Esmeralda 443.—Compañía Dealessi-Morganti. — Hoy, a las 18.15, 21 y 23.15: ¡Ya cayó el chivo en el lazo!; A las 22.15: El dueño del mundo.

LICEO. — Gerino Hnos. Compañía cómica argentina Luis Arata. — Hoy, a las 17.30: Mamá Clara. A las 21.15: Notarri zeneim semmo cosci. Los genoveses somos así.

BUENOS AIRES — Compañía de comedias y sainetes y revistas Muiño Alippi.— Hoy, a las 18, a las 21 y a las 23.15: París que llega; a las 22.15: Pepita de oro.

AVENIDA — Gran compañía dramática española Enrique Borrás. — Hoy, a las 17.30: El alcalde de Zalamea. A las 21.30: El cardenal.

COMEDIA — Compañía española de revistas, comedias y zarzuelas. — Hoy, a las 18 y a las 22: Las Vírgenes Eternas. A las 21: La Gran Vía. A las 23: Es Mucho Madrid.

MAYO — Compañía cómica española Julio Sanjuán. — Hoy, a las 18: El Director es un "Hacha". A las 21.15: El Palco del Real. A las 22 y 15: Una Mujer que no Miente.

IDEAL — Paraná 426. — Compañía nacional de revistas, comedias y sainetes Felipe Panigazzi. Próximamente debut.

TEATRO DE VERANO. — Compañía italiana Nunziata. — Hoy, a las 18 Mala vida; a las 21: Destino fatal y sección varietés.

BELISARIO ROLDAN. — Compañía nacional de sainetes y revistas. Hoy, a las 18.15: La tragedia del Pierrot; a las 21: La cañamonera; estreno: La casta Susana.

CIRCOS Y VARIEDADES

CASINO — Gran compañía de atracciones y variedades. — Hoy, a las 21: gran éxito de Carmen Rosas, cancionetista. The 4 Sylphides, mariposas volantes. Trío Graf, cantos y bailes tiroleses. The Fairies y todas las nuevas atracciones.

PARQUE JAPONES — L. N. Alem y Callao. — Temporada de verano. Cen... conciertos sinfónicos, teatro de las pulgas y otras atracciones.

FLORIDA — Galería Güemes. — Hoy, tarde y noche, gran éxito de la troupe de variedades: Julia Alonso, Guglielmi y la princesa rusa y toda la compañía.

PISCINA LAS ROSAS — Avenida Alvear y Bustamante. — Gran pileta para señoras y caballeros. Abierta todos los días de mañana y de tarde. Entrada con baño y ropa, 1 $. Domingos, sábados y feriados: de mañana, 1 $; de tarde, 1.50.

Cinematografía

Una entrevista con Virginia Valli, de la Universal

Decía un Lord inglés que para rejuvenecer era capaz de hacer toda clase de sacrificios, excepto gimnasia, levantarse temprano y hacer vida de santo. Yo, aunque soy español de pura cepa, estoy conforme con ese simpático Lord, cuyo nombre no cito por no molestarle y además como simpatizo con él, no quiero que sus primos los norteamericanos lo desprecien y le critiquen la frasecita, que ellos creerán una blasfemia dado su manera de pensar, pues en este país desde hace unos tres años, se viene haciendo una campaña formidable en favor de la salud de sus habitantes.

Se hacen exposiciones en las que se exhiben artefactos de toda clase para ayudar a conservar la salud. Se dan conferencias en los teatros y hasta en las esquinas de las calles para explicar al pueblo los métodos más nuevos y prácticos para alargar la vida. Los periódicos publican en primera plana las fotografías de los afortunados que han llegado a centenarios y en sendos editoriales comentan su vida.

Miles de doctores — o lo que sean — anuncian poseer el secreto maravilloso de la vida eterna. Otros son especialistas para hacer adelgazar a los gordos, ya que la gordura es una enfermedad, y aseguran que haciendo pasar hambre a sus clientes y condenándolos a trabajos forzados, obtienen resultados sorprendentes. Los hay también que mediante las glándulas de mono, convierten a una vieja fea en una monada.

A mí todo esto me interesa como a cualquier mortal, pero como antes os digo, estoy de completo acuerdo con el aristócrata inglés. Además, el que tiene la dicha de vivir en un pueblo como Nueva York, está obligado constantemente a hacer toda clase de ejercicios gimnásticos, esto es, vive en un gran gimnasio. El que no hace gimnasia por su propia voluntad, la hace por fuerza. Los primeros son la mayoría de los neoyorquinos, yo pertenezco a la minoría. Hago ejercicios obligados para salvar mi pellejo.

La mayor parte de los habitantes del pueblo de los rascacielos tienen un profesor de gimnasia en su propia casa en forma de disco de fonógrafo. Los que no pueden tenerlo al vivo, lo tienen en conserva, para el caso es lo mismo. Se levanta de la cama, dan vuelta al resorte y el profesor empieza a dirigir a su alumno. Luego siguen haciendo gimnasia todo el día.

Yo, por el contrario, como pertenezco al bando opuesto, empiezo por hacer ejercicios matemáticos con el horario de mi antipático despertador, el impertinente cacharro que me despierta por las mañanas, pues poniendo en práctica una de las fórmulas de auto sugestión del boticario de Nancy — el francés que hace poco hizo creer a los norteamericanos que iban a vivir toda su vida — lo adelanto dos horas al objeto de sugestionarme y llegar a tiempo a mi despacho. Esta fórmula me da resultados estupendos y no tengo inconveniente en recomendarla. Después de acabar mis cálculos, al mismo tiempo que me visto salgo a la calle para comenzar mi gimnasia obligatoria. Una carrera y un salto me ponen en el tren subterráneo. Luego presión general con ejercicios torácicos a gran velocidad, otro salto, que puede ser mortal, carreras pedestres acompañadas de filigranas tauromáquicas para esquivar a los autos y si mis cálculos no fallan y la suerte no me abandona, llego a mi despacho.

Esta mañana, por rara excepción — que conste — la fórmula de Coué no me dió resultado, me falló. Eran las diez cuando llegué. Al entrar, nuestro director, un tipo muy simpático, pero enemigo acérrimo de mis fórmulas, me recibió gritando. Pero hombre, en qué piensa, Virginia Valli, llegó ayer por la noche de Ciudad Universal. Hace una hora que le espera en el Ritz Carlton. Ya le arreglé la entrevista. Vaya enseguida. Sin tiempo para disculparme ni de explicarle la infalibilidad de mis matemáticas, me vi de nuevo en la calle haciendo gimnasia.

A los pocos minutos llegaba al aristocrático hotel de Madison Avenue. Me acerqué al gerente y le pregunté por la encantadora artista. Está en su cuarto, me contestó. Para asegurarme telefoneé. — ¿Señora Valli? — Sí, hace dos horas que le espero. Ya se conoce que es español. Suba. Yo me quedé desorientado, no sabía que hacer. Nunca había hablado con Virginia y aunque su voz no era desagradable mezclada con el metal del teléfono, lo que acababa de oir no era para darle a uno ánimos. Vacilé, pero al momento protesté de mi cortedad y dando un salto me metí en el ascensor. Llegué al apartamento 24. En la puerta me esperaba la encantadora muchacha. — Entre — me dice, extendiéndome la mano. — Conocí que era Vd. por el acento español. — Señorita, hablo en inglés como puedo, pero una preciosidad como Vd. es capaz de hacerle olvidar a uno hasta el español. — No empiece usted a hacerme la corte. Guárdelo para otro rato. Ustedes los españoles son terribles. Acuérdese que me hizo esperar mucho tiempo. — Le pido perdón, Virginia, la culpa no es mía, es cuestión de fórmulas, autosugestión... ya le explicaré en otra ocasión. Además, no creí que Vd. se levantaría tan temprano llegando de un viaje de cinco días. — Se equivoca — no me canso nunca cuando viajo, al contrario, me gusta mucho y me entretiene.—Lo celebro.—Luego encendiendo uno de sus deliciosos cigarrillos, le digo: El público español se interesa mucho por Vd.; recibo multitud de cartas todos los días pidiéndome les diga algo de su vida y milagros, así es que le ruego me diga cómo comenzó su carrera cinematográfica y llegó a "estrella".

Con su dulce sonrisa, Virginia, la de los ojos de esmeralda empieza su relato.

—Bien; usted sabe que la manera más fácil de obligar a un niño que haga una cosa, es prohibirle que lo haga. Mis padres, viendo que a mí me gustaba el teatro y el cine, me prohibían incluso hablar de ello y para quitarme mi manía, particularmente peliculera, me llevaron a un convento internándome, creían que estudiando me olvidaría de mis aficiones.

Su plan no era malo, pero les salió al revés. Entre mis compañeras había afición loca por el cine y burlando la vigilancia de nuestros guardianes, conseguíamos todas las revistas de cine por mediación de otras muchachas medio pensionistas y las leíamos a escondidas. Las más atrevidas guardábamos en los libros las fotografías de nuestros actores favoritos.

Diciendo la verdad, la primera cosa que hice al dejar el colegio en Chicago, fué tomar el tren y venirme a Nueva York. Una vez aquí fuí a visitar los estudios de Fort Lee para buscar trabajo como artista, pero en la mayoría de esos estudios no se trabajaba y regresé a Chicago sin lograr mi objeto. La suerte estaba conmigo. Al día siguiente de mi llegada, leí un anuncio en un diario pidiendo muchachas con talento y dotes artísticas para una compañía de Milwaukee. Puede ser que yo no tuviera el talento que me figuraba, pero sí era valiente, y siempre tuve frescura bastante para hacer frente a todas las situaciones.

—Al oir la palabra frescura me reí.

—No se ría, no. Esto fué lo que me valió. Cuando fuí a pedir el trabajo con frescura sin igual inventé cuatro mentiras y el empresario, creyéndome una artista consumada me contrató, y yo jamás había visto una cámara ni sabía nada de películas.

—Es verdad, el carácter de usted ha debido ayudarle mucho.

—Sí, y también la suerte. Ya verá. Trabajé por esta compañía seis meses. Después de esto estaba locamente perdida por el cine. Ni todas las fuerzas juntas del mundo hubieran sido bastantes para quitarme la afición. Cuando terminé este contrato de seis meses, tomé el primer tren para Hollywood, el centro cinematográfico del mundo. Como le dije antes la suerte nunca me abandonaba, y al día siguiente de llegar en el primer estudio que fuí me contrataron. Trabajé para Essanay, Metro, Fox y Goldwyn. Luego se presentó mi gran oportunidad. La de ser "estrella". La Universal iba a filmar "La tormenta" y me ofrecieron el papel de heroína, esto es, me hicieron "estrella". Lo demás ya lo sabe usted.

—Le felicito por sus éxitos y le deseo que la suerte le acompañe siempre.

—Muchas gracias, es usted muy galante.

—No se olvide de saludar a mis amigos los hispanos, de mi parte.

—Quedará usted complacida.

Apertura de Cursos Escolares

Al iniciarse la campaña escolar, todo maestro, padre de familia, o estudiante, debe tener presente que la

"Librería del Colegio"

es la Casa tradicional en la República para la provisión de libros de texto y útiles escolares.

Desde el año 1830, viene surtiendo esta Librería a los estudiantes, de todo aquello que les es necesario para poder comenzar o proseguir sus estudios.

Puede visitarse nuestra Sección Ventas, donde serán facilitados cuantos datos desee conocer.

Solicite nuestro Catálogo de "TEXTOS MODERNOS" para 1924, recientemente puesto en circulación.

Casa Principal:
ALSINA Y BOLIVAR

Sucursal:
CALLAO Y CORDOBA

BUENOS AIRES

ELAINE HAMMERSTEIN

La graciosa actriz

EN

ORO DE BROADWAY

Notable producción Truart de la vida Newyorkina

GRAN SPLENDID y PALACE THEATRE

Programa Max Glücksman

FERRO CARRIL OESTE DE BUENOS AIRES — ONCE SETIEMBRE

PEREGRINOS A LUJAN

El Ferrocarril Oeste correrá el domingo próximo un tren especial de peregrinos a Luján (Estación Basílica) que partirá de Once a las 6.50 horas y regresará de Basílica a las 16.25 horas, sin parada, tanto a la ida como a la vuelta, en ninguna estación intermedia. Para este tren se expenderán boletos de ida y vuelta, válidos para regresar en el día en el mismo tren, a la tarifa reducida de $ 2.00 para adultos y $ 1.00 para niños menores de doce (12) años de edad.

Para mayores datos ocurrir a los Jefes de Estación o al DEPARTAMENTO COMERCIAL del F. C. Oeste Buenos Aires

ESTACION ONCE

CARRERAS DE CABALLOS

Hipódromo Argentino

LA REUNION DEL DOMINGO

BREVES COMENTARIOS

Con nueve carreras se celebrará la reunión del domingo próximo en el hipódromo de Palermo, puesto que al programa de costumbre se agrega el clásico Mariano Moreno que corresponderia al programa del 23. Y, por si esto no fuera bastante, tienen los aficionados el aliciente de que se disputarán dos pruebas de productos en las que abundan las anotaciones y en donde no escasean, por cierto, debutantes de aquellos que hacen concebir ilusiones... hasta que llegue el Gran Premio Nacional.

En resumen, un programa como para desquitar el tiempo perdido, con tal de que haya suerte...

La primera es una prueba para los "cracks" de la generación anterior que todavía no han logrado trasponer el disco en ganancia y donde, naturalmente, es punto poco menos que imposible dar con el ganador. No hay entre el lote uno que se destaque del conjunto y son, en cambio, varios los que cuentan con puestos de placé por todo título en su larga y poco provechosa campaña en las pistas.

The Blind será si no se presenta algún "tapado") el favorito de la mayoría, pues anda bien y es de los que han producido performances más honorables.

Mazepa, que en su última presentación corrió bien, es de los más temibles adversarios, que lleva el pensionista del entraineur Cardoso.

El Obrero forma con los anteriores el terceto que se destaca y, si no extraña la distancia, puede vencer a todos sus rivales.

Después hay varios, pero especialmente General Prim, Sforza y la yunta formada por Cebadilla y Sharp Eyes cuentan con bastantes partidarios.

El lance puede ser Saeta.

En la carrera de potrancas de las conocidas sobresalen Isleña, Encrucijada, Miss Rose y Day Dream, que ya han figurado en los puestos del marcador, pero lo cual no obsta, aún sin restarles su chance respectiva para que sean vencidas una vez más por las debutantes que vienen a la prueba especialmente preparadas y que cuentan también con sus antecedentes como para destacarlas "más especialmente" todavía.

Gioconda (Jour Majesty y La Natita) merece un elevado concepto a su entraineur Telmo Miguez y por sus ejercicios es más que seguro que la hermana de Rosy Queen venderá cara su derrota.

Picaresca (Picacero y Pigra) está al cuidado de Naciano Moreno que cuando presenta un producto es porque se encuentra en condiciones de adjudicarse la victoria.

Cosquillosa (Tracery y White Diamond) que defenderá los colores del stud Indéscis es muy veloz y le merece ilimitada confianza a su ecurie.

Ricura puede darle un disgusto a la cátedra.

Numeroso es el grupo que tomará parte en la tercera, destinada a los potrillos de la actual generación y, desde ya, circulan varias "fijas" de los que se presentarán por primera vez en público.

Bendigo es un hijo de Picacero, que presentará el entraineur N. Moreno y que ha de producir una performance de acuerdo con sus ejercicios, que son bastante discretos.

Ariel por Amsterdam y La Glorieuse, será de los que figuren en los puestos de preferencia. Está muy bien preparado para debutar.

Murano, Tunner y Tablero son también debutantes y como los anteriores se presentan en condiciones de cruzar el disco en ganancia.

De los conocidos hay que mencionar en primer término a Frangollo, potrillo de linda estampa y mejor acción, que tuvo muchos inconvenientes en su última presentación. Es uno de los que sobresalen del lote por sus excelentes trabajos.

Minaval, All Steel y Sonido (éste en pareja con Bendigo) también pueden adjudicarse la victoria.

A los que prefieren un buen sport les recomendamos a Champaquí II.

La cuarta carrera cuenta con algunos competidores que han venido actuando con éxito en sus últimas presentaciones y en ella, seguramente, verán los "catedráticos" uno de esos finales que se recuerdan como los de los grandes premios... que han sido reñidos.

14 de Julio acaba de ganar en gran estilo, en mejor tiempo y con una acción como si de un crack se tratase. ¿Repetirá esa perfomance? Si así es muy poco o nada tienen que hacer sus rivales. Si defecciona entonces son varios los indicados, pero falta eso que 14 de Julio defeccione...

Tamarisco va pesado, pero como pasa por buen momento no nos extrañaría que salvase los inconvenientes de los kilos y siguiese la serie.

Chimere, Murmullo, Sensitivo y Nandipá completan el lote de los que cuentan con probabilidades de obtener la victoria.

El lance (que es muy probable que se llegue a producir) puede ser Morrongo.

El clásico Mariano Moreno nos ha de dar la prueba, más o menos aproximada, de las fuerzas con que cuentan las potrancas de la actual generación y de su méritos respectivos.

Colosa y Ordalie (que hicieron puesta en el Carlos Casares) dispensaron tres kilos de ventaja a las restantes competidoras, peso que es indudable les resta chance en esta ocasión.

Mosquita se considera de lo mejor de la temporada y teniendo presente sus progresos esperan en su caballeriza la más completa rehabilitación.

Engreída produjo en su única carrera una impresión sumamente favorable, a tal extremo que contará con las preferencias del público y no hay duda de que puede responder a ellas por su gran estado de training.

Bride ha progresado y puede ser el sport de esa prueba.

Comedida, Roscta, Anatema y Mentirosa completan el resto del lote.

El segundo clásico de la tarde cuenta con un reducido número de anotados, pero también se espera con interés el encuentro.

El Martillo es de los anotados el que mejor campaña ha realizado. Su segundo de Plutarco en el clásico Güemes demuestra claramente que no son infundadas las esperanzas de su ecurie. El hijo de Sangre Azul II lleva en Capablanca un serio rival, es cierto, pero ¿podrá el pupilo del entraineur Moreno marcar también, como su compañero de ecurie, esos 57"4|5 en los 1000 metros? Queda pues, la duda, ya que El Martillo ha seguido su training en perfectas condiciones y el hijo de The Panther se encuentra preparado como para no fallar.

Sócrates, Tizón e Importante pueden aprovechar la ocasión si los dos favoritos, desde que se levanten las cintas, "se tiran a matar"...

En la sexta carrera la elección debe hacerse entre Burguesa, Doña Chela, Brasileña, Blarney y Tin Tan, sin que, a nuestro juicio, ninguna tenga más chance que sus rivales.

Burguesa está en su distancia predilecta y puede responder a sus buenos ejercicios.

La tordilla Doña Chela, así como Brasileña, han actuado discretamente en handicaps de la milla pero con pesos reducidos. Ello no obstante como actúan con otra clase de elementos en esta oportunidad pueden ser las ganadoras.

Blarney y Tin Tan cuentan con muchos partidarios.

El handicap de la milla dada la forma en que se viene desempeñando se presenta favorable para Pibe.

El hijo de Ducato acaba de ser segundo de Místico, lleva en ésta un peso reducido y es de los que hacen marcar tiempo en todas sus presentaciones.

Charles Jacque es un serio rival del favorito. Reaparece en magnífico estado y cuando reaparece... es temible; luego se le achican "los humos..."

Maturrango pasa por buen momento y en su ecurie, le tienen fe. Más vale que así sea.

Ordenanza viene a la prueba con excelentes ejercicios. Si llueve aumenta mucho su chance.

Merry Star, por la ventaja que recibe en el peso, puede ser la sorpresa.

En el handicap final Narval, Felino y Copiapó son los más indicados.

Narval pasa por buen momento y, puede decirse, está perdiendo de mala suerte. En ésta puede quebrar la "guigne".

Felino hace su rentrée en buenas condiciones y le inspira ilimitada confianza a su caballeriza.

Copiapó, si no lo corren a tanta distancia de los punteros, dará mucho que hacer cuando se trate de definir posiciones.

Pashá es siempre enemigo y, finalmente, Ranquelero y Sufra! tampoco se deben descartar en lotes de esta naturaleza.

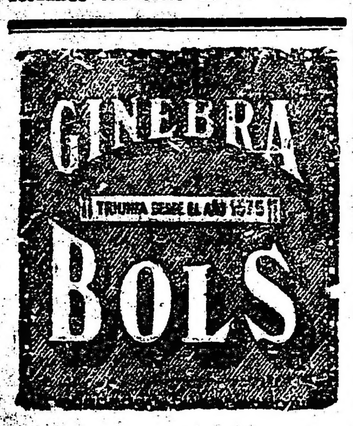

COMPAÑIAS DE NAVEGACIÓN
HAMBURGO-SUD AMERICANA HAMBURG-AMERIKA LINIE

A. M. DELFINO Y Cía. — RECONQUISTA 335

S. A. MARITIMA Y COMERCIAL

PROXIMAS SALIDAS DE BUENOS AIRES

VAPOR	SALIDA	ESCALAS
BADEN	3 Abril	VIGO-CORUÑA-HAMBURGO
A. DELFINO	10 Abril	LISBOA-VIGO-BILBAO.
BAYERN	17 Abril	VIGO-CORUÑA-HAMBURGO
LA CORUÑA	24 Abril	VIGO-CORUÑA-HAMBURGO
CAP NORTE	1.o Mayo	LISBOA-VIGO-BILBAO
GALICIA	8 Mayo	VIGO Y CORUÑA
VIGO	15 Mayo	VIGO-CORUÑA-HAMBURGO

El ANTONIO DELFINO y CAP NORTE, además de las escalas arriba indicadas, tocarán en Santos, Río de Janeiro, Boulogne y Hamburgo

En todos los vapores: 3.ª clase especial

The Blind y Charles Jacque son sometidos a una corrida sobre la distancia, en que están anotados

Estos dos pensionistas de Cardoso tienen verdadera chance en la prueba que van a disputar el próximo domingo.

Charles Jacque dirigido por Leguisamo y The Blind con Di Biassi, cubrieron 1800 metros en 1'55". Andan bastante bien.

La Patria empieza a cumplir sus ejercicios

La excelente hija de Dusty Miller, parece encontrarse momentáneamente en buenas condiciones.

Dirigida por R. Peña y a la par de Libertador cubrió 700 metros en 43" 1|5. Este último que es su propio hermano viene siendo preparado para debutar.

Iniciador de regreso de Mar del Plata, anda bastante bien

Este 3 años hijo de Botafogo e Inicial que no ha podido correr durante todo el año pasado, de regreso de Mar del Plata, donde fué llevado para reponerse ha reanudado sus ejercicios con toda regularidad.

Dirigido por M. Lema y a la par de Sharp Eyes cubrió ayer 700 metros en 41" 2|5.

Juventas será preparada para el clásico Ignacio Correas

La hija de Botafogo, que ha sido declarada forfait en la prueba en que figuraba inscripta para el próximo domingo, será preparada especialmente para que reaparezca en el clásico Ignacio Correas.

Dirigida por M. Lema, y a la par de Gran Pillete, con Tedeschi, cubrió ayer de mañana 700 metros en 41".

Solitaria reaparecerá en el clásico Perú

La representante de la Petite Ecurie viene siendo preparada especialmente para que pueda hacer su "rentrée" en el clásico Perú, a disputarse el 6 de abril.

Con Ramón Pelletier, cubrió ayer 800 metros a voluntad en 48".

Ordalie conserva su estado

La hija de Let Fly, a pesar de que tendrá que dispensar tres kilos a sus adversarias en el clásico Moreno, tendrá, a no dudarlo, una figuración descollante.

Con el peón cubrió ayer, al freno, 600 metros en 36".

A El Martillo se le da corrida sobre la distancia del clásico Lavalle

No creemos que lleve mayores probabilidades en contra de Capablanca, pero este hijo de Sangre Azul II anda bastante bien.

Ayer de mañana, dirigido por I. Leguisamo cubrió 1.100 metros en 1'6" 2|5.

Don Padilla ha reanudado sus ejercicios

Muchos profesionales observaban detenidamente ayer de mañana la mano enferma del crack del stud El Apronte que, por cierto, muy abultada, hace temer que sea difícil que pueda aguantar los rigores del training.

Don Padilla, dirigido por M. Lema, hizo 800 metros en 50" 1|5.

14 de Julio puede ser un caballo de porvenir

Ha dejado la mejor impresión en su reciente carrera este hijo de Your Majesty, y no hay duda que el próximo domingo puede volver a imponerse.

Dirigido por J. Riero, y a la par de Narval, que en la misma reunión es un formidable candidato en la del desquite, cubrió 1.000 metros en 1' 4|5.

Mosquita a tres kilos de Ordalie, y Colosa es una gran candidata

El entraineur Telmo Míguez confía en la rehabilitación de esta hija de Your Majesty y no es difícil que esté en lo cierto.

Mosquita con J. Garrido y a la par de Hereje, con J. Canal, aprontó ayer en 35" 2|5.

Solito está en condiciones de rehabilitarse

El representante del stud Américo, que al hacer su "rentrée" no pudo desempeñarse como era de esperarse, va mejorando de aspecto y hoy ya aprontó bastante bien.

Con J. Garrido y conjuntamente con Maneador y Blarney, cubrió 1000 metros en 1'.

Cháchara es sometida a una corrida a la par de Civil

Na ha tenido mayor importancia el ejercicio de que hacemos mención.

La tordilla dirigida por E. Orduna, fué vencida por Civil en 2.000 metros, distancia que cubrió en 2'7" y 2|5.

A Calabria se le dió corrida en la milla

No realiza progresos dignos de mención esta pupila del entraineur Bentancour.

Calabria, dirigida por el peón cubrió 1.600 metros en 1'41" 2|5.

Your Star ha reanudado sus ejercicios

Restablecido del contratiempo que le alejó de las pistas, este hijo de Your Majesty, cumple sus ejercicios con regularidad.

Dirigido por el jockey Alvarez, cubrió ayer de mañana 1000 metros en 1'2|5.

Lucano fué declarado forfait

Este hijo de Saint Wolf que estaba inscripto para el domingo no cumplirá su compromiso por haberse mancado.

A Queyapí se le da corrida para intervenir en la prueba inicial del próximo domingo

No creemos que lleve mayores probabilidades este hijo de Elcano, en su próximo compromiso.

Dirigido por E. Canessa, cubrió 1800 metros en 1'56" 1|5.

A Riddle se le dió corrida en 2000 metros

No se coloca en condiciones de reaparecer con éxito este hijo de Ojál.

Dirigido por E. Saavedra ayer fué ensayado en 2000 metros, cubriendo la distancia en 2'8" 3|5.

A All Steel se le dió corrida en 1000 metros

Favorecido con un breve reposo este hijo de Volta ha recuperado sus bríos y está en condiciones de producir una gran carrera el próximo domingo.

Con la monta de M. Lema ayer de mañana fué corrido en 1000 metros, cubriendo la distancai en 1'.

Hipódromo Argentino

Programa completo depurado de forfait para la reunión del domingo:

Premio Acróbata (1917), distancia 1800 metros

G. Prim, 55 k.	Queyapí 55
G. Colorada 55	Saint Goar 55
Mazepa 55	Sforza 55
The Blind 55	Espinar 55
Micrón 55	Pórfido 55
El Obrero 55	Redoblao 55
Desquite 55	Cebadilla 53
Winchester 55	S. Eyes 53
Ortigal 55	Saeta 53.

Premio Fantasio (1918), distancia 1000 metros

Gioconda, 54 k.	Ricura 54
Manota 54	Alcaidía 54
Picaresca 54	Mentirosa 54.
Cosquillosa 54	Day Dream 54
Encrucijada 54	Miss Rose 54
Isleña 54	Pampa 54
Kola 54	Pintabien 54
Duseval	

Premio Rosal II (1919), distancia 1000 metros

Bendigo 54 k.	Tanner 54
Sonido 54	Silfo 54
Frangollo 54	F. Me Not 54
Punch 54	Punto Fijo 54
All Setel 54	Tablero 54.
Champaquí 54	Papillon 54
Minaval 54	Parrulo 54
Ariel 54	Destur 54.
Rostand 54	

Premio Yesquero (1920), distancia 1600 metros

Tamarisco 59 q.	Morrongo 51
Sensitivo 55	Chimere 49
Nandipá 55	Paquitín 48
Cabarí 53	Amochol 48
14 de Julio 51	S. Kiss 46.
Murmullo 51	

Premio Lavalle, distancia 1100 metros

El Martillo 54 k.	Capablanca 54
Tizón 54	Sócrates 54
Importante 54	

Premio Mariano Moreno, distancia 1100 metros

Ordalie 57 k.	Isleña 54
Colosa 57	Comedida 54
Mentirosa 54	Bride 54
Anatema 54	Mesquita 54
Roseta 54	Engreida 54

Premio Manuá 1921), distancia 1600 metros

Burguesa 56 k.	Blarney 51
Doña Chela 55	Tin Tan 50
Incaguasa 54	Vengadora 49
Brasileña 52	

Premio Mameluke (1922), distancia 1600 metros

Sisley 68 k.	Maturrango 51
Pacú 54	C. Jacque 51
Ordenanza 54	Zeus 50
Pibe 51	Merry Star 41

Premio Charro (1923), distancia 2200 metros

(Los aprendices sin descargo)

Pashá 62 k.	C. Jacque 53
Felino 51	Narval 51
Copiapó 56	¡Sufra! 51
Pacú 56	Ranquelero 50

Calendario hípico

MES DE MARZO

29—Ratificación del premio Perú. Apertura de cartas para la reunión del domingo 6 de abril.

30—Premios Mariano Moreno y Lavalle.

Brasileña puede adjudicarse el premio Manuá

Esta hija de San Paulo que no hace mucho, a pesar de haber sido mal dirigida, cayó derrotada por Sierra Leona y Pibe en el tiempo "record" de 1'35" 3|5 los 1000 metros, luce un alto grado de preparación y para vencerla el domingo, en el premio Manuá donde reaparecerá será necesario que Doña Chela y Blarney etc. corran mucho.

El jockey R. Pelletier, que la dirigirá, la ejercitó ayer en 1000 metros con gran resultado, pues empleó el recomendable tiempo de 1' 3|5 en cubrir esa distancia.

El entraineur Telmo Miguez en la reunión del domingo. Formidables perspectivas

Está entrando en racha, después de una prolongada temporada de escasos éxitos el entraineur Telmo Miguez.

El compositor de Sierra Leona, ésta, que ha sido puede decirse quien lo ha enderezado, tiene para el próximo domingo anotados a varios de sus pupilos en condiciones de poder triunfar.

La carrera más clara es la de 14 de Julio, quien pasa por un momento excepcional y corre mucho.

Sabemos que tiene verdadera confianza en rehabilitar a Mosquita, a pesar de que conoce perfectamente los grandes medios de Engreída.

Tiene a la debutante Gioconda por Jour Majesty y La Natita que puede iniciarse obteniendo una fácil victoria y finalmente en la carrera del desquite presentará a Narval, que en atención a la escala de peso que le hadado al handicap será muy difícil vencerlo.

Los allegados a esta caballeriza se están preparando a tener un buen día, en vista de tales perspectivas.

El caballo francés Sir Gallahad III, se adjudicó el Lincolnshire handicap, dirigido por el jockey F. O'Neill

El premio Lincolnshire Handicap, de 1000 libras esterlinas, fué ganado por Sir Gallahad III; llegó segundo Evander, y tercero Grave Fairy.

No placé: Condover, Drake, Dally Second, Friar, Soval, Sir Greysteel, West Mead, Jarvie, Milton, Baydon, Overseer, Friar's Melody, Crimson Dawn, Morestel, Oldnic, Clackmannan, Crubenmore, His Excellency, Nora Mac Tavish, Swinderby, Gabrielle, Saint Cormac.

Propietario del ganador: capitán Cohn; jockey, F. O'Neill.

La carrera fué ganada por tres cuerpos; del segundo al tercero, dos cuerpos.

Apuestas: 9 a 2, 100 a 5 y 40 a 1.

Pesos: 117 libras, 118 libras y 87 libras.

Favorito: Sir Gallahad.

En los años inmediatamente posteriores a la guerra los cotejos de los caballos británicos con los de Francia eran rotundamente favorables a aquélla, evidenciándose de esa manera todo lo que sufrió el turf francés durante ese largo período en que las actividades hípicas quedaron suspendidas. Poco a poco, sin embargo, y a medida que la vuelta a la normalidad iba permitiendo que el turf francés recobrase la importancia que tenía antes de la guerra, los resultados fueron cada vez más satisfactorios, aumentando la clase de sus productos de carera hasta producir en la temporada pasada un animal de condiciones excepcionales como Epinard, cuya brillante campaña en su país de origen y sus dos notables performances, en la Steward's Cup y en el Cambridgeeshire de Gran Bretaña, demostraron plenamente las aptitudes propias de un caballo de verdadera calidad. A estos éxitos se suma ahora el que ha obtenido ayer Sir Gallahad, otro representante del tur francés, en el Lincolnshire Handicap, sobre un lote de 26 competidores, de los cuales terminó segundo, a tres cuerpos de distancia, Evander, por Polymelus, y a dos de éste, en el tercer puesto, Grave Fairy, por Grave Greck. El ganador figuró en calidad de favorito y fué conducido a la victoria por el jockey O'Neil. Su propietario es el capitán Cohn, que fué también su criador y que el año pasado encabezó en Francia la estadística de propietarios.

Sir Galahad empezó a actuar en 1922 y después de dos tentativas infructuosas consiguió hacer suyas tres carreas. En la temporada siguiente venció en algunos encuentros importantes, como la Poule d'Essai des Poulains y el premio Edgard de la Charme.

Disputó, además, en Chantilly, el Prix du Jockey Club, donde, si no alcanzó la victoria, figuró en cambio, muy honrosamente al finalizar tercero de Le Capucin y Niceas, que lo precedieron por pequeña ventaja. En cuanto al origen, este caballo lo posee en las condiciones requeridas para ser no solamente el buen perfórmer que es, sino para resultar un excelente padrillo. En efecto, el padr, Teddy, es un semental acreditado, que en la anterior temporada ocupó el primer lugar en la lista respectiva, y es hijo de Ajax, que figura muy destacadamente por cierto, entre los grandes hijos de Flyng Fox, como que su criador, el célebre Edmond Blanc, lo prefirió a Jardy y Val d'Or, conservándolo para su haras, aunque no sea posible decir hsta qué punto la elección resultó acertada. La madre de Teddy es Rondeau, por Bay Ronald, el padre del extraordinario Bayardo. Por la línea materna, Sir Gallahad desciende de Spearmint (Carbine) y Concertina (St. Simon), que son los padres de Plucky Liege. Spearmint, además de haber actuado en las pistas en forma relevante como ganador entre otras carreras del Derby de Epson y del Grand Prix de París, ha tenido también un papel preponderante como reproductor, y si a ello se agrega la poderosa influencia de Saint Simon aportada por Concertina, se tendrá que no es aventurada la suposición de que tras el buen caballo de carrera se ocultan en Sir Gallahad las cualidades de un excelente reproductor.

Mazepa es un serio candidato del premio Acróbata

El representante de la Petite Ecurie que en su última presentación finalizó tercero de Hablantín, disputará el domingo la prueba inicial, donde lleva muchas probabilidades de adjudicarse el triunfo.

Mazepa que anda muy bien en privado, fué ensayado ayer en 1000 metros, marcando a volnntad 1'3", dirigido por el aprendiz J. Vecino.

Swan Age ganó en Lincoln el premio Brocklesby

El premio Brocklesbey, que se corrió últimamente en Lincoln, fué ganado por Swan Age, entrando segundo Butle y tercero Floralie.

No placé: Fume, Elsaveta, Framlington, Fancy Me, Tarlatan, Coral Wreath, Laughing Lady, Beau Geste.

Propietario del ganador: Mr. Jarvis; jockey: Lister. Apuestas: 4 a 1, 100 a 8, 7 a 1. Peso: 55 kilos.

Laughing Lady fué favorita.

Islón el propio hermano de Isla ha sido retirado definitivamente del training

Este 3 años del stud Abrojo, que no ha podido correr en todo el año pasado, debido a sus delicadas manos y que hasta hace pocos días era trabajado con toda regularidad, al ser sometido el martes a una corrida, se sintió de gravedad de la cuerda.

Islón fué retirado definitivamente del training.

Hipódromo San Martín

Programa para la reunión del domingo próximo:

Premio Carga, distancia 1400 metros: Un Tanto, 56 kilos, Musulmán 56, Didimo 56, Jaleo 56, Bay Rum 54, Oberdan 54, Maxwell 54, Rogn Diamond 54, Din 54, Plunger 53, Paddy 53, Rosa Roja 53, Perchel 52, Mago 52, Franceschi 50, Uñita 50, Fred 50, Salamero 50, Puno 50, Batolera 49, Rienda 48, Habladora 48.

Premio Cartuja, distancia 1000 metros: Trapisonda 52 kilos, Póstuma 50, Osa Mayor 50, Un Momento 50, India Rubia 50, Grifona 49, Oda Real 49, Minnie 48, Petite Poupée 48, Batelera 48, La Lechera 47, La Nota 46, La Martina 46, Polvorosa 46, Diana 43, Luz Eléctrica 43.

Premio Orcina, distancia 1.500 metros: Comisionado 56 kilos, Parejito 56, Teciotum 56, Tropezó 56, Fracturado 56, Palantelén 54, Pegaso 54, Frontón 54, Robín Red 54, Gritón 54, Icato 54, Vanidoso 54, Patitranco 54, Cabo Montilla 54, Primrose 54, Rodolfo 54, Aspaviento 54, Romerillo 54, Diana 54, Luz Eléctrica 52, Old China 52, Trinchera 52, Piolita 52, Cacatúa 52.

Premio Azurea, distancia 1300 metros: Red Wolf 64 kilos, Don Emilio 56, Bay Rum 52, Lengua Larga 52, Rosa Roja 49, Lady Valle 49, Peregrino 49, Cartuja 46, Argentinito 44, Pescador 43, Bergantín 40, Venenoso 40, Dabiniocca 40.

Premio Gontrán, distancia 2000 metros: Porvenir 58 kilos, Sangre Fuerte 57, Judas 56, El Cobre 53, Norabuena 52, Peregrino 52, Susie 49, Fedora 48, Double Faced 48, Microbio II 48, Sello 47, Siderita 45, Poolvis 45, Piola 43.

Premio Juvenilla, distancia 1400 metros: Juego Limpio 57 kilos, Caballero 52, Zulú 53, Rompegalas 53, Puerto Rico 53, Don Roberto 53, Resero 53, Glisseur 53, Le Solitaire 53, Ordago 53, Quitador 53, Olivero 53, Filisteo 52, Picla 51, Flor de Fango 51, Barricada 51, La Bastille 51, It's a Long 51, Carmen 51, Romerillo 48.

Premio Giovanotto, distancia 1400 metros: Toledano 55 kilos, Caragato 53, Resfalón 52, Don't 53, Giovanotto 50, Graceless 50, Radina 50, Ordago 50, Farman 49, Aix 49, Pescador 48, Lengua Larga 48, Gaditano 48, Susie 46.

Hipódromo de Temperley

Para la reunión del domingo 30, se han hecho las siguientes asignaciones de peso:

Primera carrera. Premio Dormilón II, 1.200 metros.— Gentleman 51 kilos; Aníbal II 56, Cerdeña 56, Chapino 56, Granadero II 56, Caupolicán 56, Festivo 52, Mago 51, Yodo 51, Jorge Feno 50, Tina II 50, Santo y Seña 49.

Segunda carrera. Premio Horse Power, 1.200 metros.— Atento, 56 kilos; True Blue 54, L'Origán 56, Nel Disco 56, Waterfall 56, Le Bleu 56, Chanilao 56, Almogovan 56, Tango 56, Contramano 56, Legionario 56, Teos 56, Royal Heart 54, Uñita 56, Garona y Jalapa con 54.

Tercera carrera. Premio Popoff. 1.300 metros.— Trovatello, Bocanegra, Catálogo, Cardalero, Campo Abierto, Lolito, Culebrón, Marmitón Juan Moreyra y Diapador, con 57 kilos; Griseta, Thidán, Tarantella y Pteropus con 55.

Premio Dairy Back. 1.300 metros. —Fidalgo 55 kilos, Abeja III 54, Abuelita 51, Romanoff 51, The Victory 49, Pródigo, Valgris, Plumazo, Boa, Ardagh, Antuco con 48.

Premio Guernessey. 1.300 metros. —Fulgente 57 kilos, Fogueado 57, Bien 57, Matalobos 57, Ensing 57, Marback 54, The Boy 57, Furlador 54, Almagro 57, Factor 57, Specula 55, La Gaviota 55, Jalapa 52.

Premio Mister Tac. 1.300 metros. —Plumazo, Ttc. Lugones, Antaño. Seisen con 57 kilos, Little King, Valgris, Lausing, Pimentón con 54, Cayó Nieve, Dimancheuse con 52, Pródigo, Matalobos, Factor, Cardalero, Brasero, Olvido con 51, Spécula con 49 kilos.

Premio Piedad. 1.400 metros. — Valgris, Cylleval, Fogueado, Tigris Brasero, Ginés, Yugo Moro, Delfín II, Machito, Matto Grosso con 56 kilos, Sisa, Peonía, Alferia con 54.

Turf uruguayo

VARIAS NOTICIAS
MISELTOE SERA TRAIDO HOY

El hijo de Craganour y Mistela que el domingo contando con gran favoritismo, no tuvo figuración en el handicap de fondo ganado por Kikel, no correrá más en Maroñas.

Mañana será embarcado para Palermo, donde su preparación estará a cargo del compositor Francisco Mashio.

EL CUBANO HA REAPARECIDO POR LAS PISTAS

Un regular tiempo ha permanecido en la enfermería el descendiente de Nicotine II y ya muy mejorado del mal que lo afectó a las rodillas empieza a ejercitársele para colocarlo en situación de que reaparezca allá por mayo, siempre que no sobrevengan complicaciones.

Con Tapia anduvo la partida a medio correr ,siguió de galope la vuelta de la pista y después atropelló 700 metros muy a voluntad en 46".

Este es el primer trabajo a que es sometido después de la cura a que hacemos mención.

SALSIPUEDES

Ayer de mañana cuando iba a ser ejercitado despidió a su jinete sin hacerle daño.

El accidente por suerte no tuvo importancia para el producto ni para el jockey. En el momento que el pupilo de Melo estaba en las cintas en el palo de los 2000 pronto para hacer una partida montado por F. A. Gómez, el hijo de Air Raid hizo un movimiento brusco despidiendo al jockey. Este lo montó en seguida y anduvo 600 metros a la par de Resolana con J. López en 37"; con 18" 1|5 los últimos 300.

El potrillo dominó fácilmente.

En el clásico Lavalleja es el favorito y probable ganador.

ESPAZIZO DEBE GANAR EN CUANTO CORRA

El pupilo de Berro se halla en buenas condiciones para rehabilitarse ampliamente de su despaciado debut en nuestras pistas.

Montado por Moreno anduvo 800 metros de la pista chica y muy al freno en 50" 2|5.

PEPE PRODUJO AYER UN GRAN EJERCICIO

1600 metros en 1'38"

Anda mucho el defensor del Orlando que ha de actuar en el Premio Pasteur que ha de actuar en el Premio Pasteur (1919) 160 metros y con 42 kilos es "carta" temible.

Con Eduardo Batista cubrió la milla en 1'38" en gran estilo. En los últimos 1100 metros le salió al paso Feliciano con B. Gómez, marcando 1'8" ganando el caballo, pero portándose bien el "dos años".

MONNA VANNA

La pupila de Esteban Rodríguez que en su última presentación llegó segunda de Nikel, ha de actuar el domingo en le Premio Whisper y dado el peso que cargará es enemiga temible.

Con su entraineur anduvo 1000 metros en 1'2" 1|5 para rematar con buena acción.

LUTIN - EXTRAVAGANTE

El "dos años" en el clásico Lavalleja es un adversario de fuerza para Salsipuedes y Carolus. Anda mucho y hoy dominó a Extravagante con facilidad.

El producto con P. Batista y el caballo con Lenzina, ambos pupilos del Humaitá pasaron 1.200 metros en 1'14".

Ultimos: 1000 metros en 1'01". Idem 20 0metros 0'12" 2|5.

RONDEAU

Ayer de tarde 1400 metros en 1'26" 2|5

No tiene compromiso en puerta a cumplir, el productivo hijo de Solín, que en los tiros cortos y hasta en la milla se ha impuesto con gran estilo y tiempo.

Anda saliéndose de la valla — como se dice — y en donde corra agregará un éxito más a la serie.

Con Tapia ejercitó ayer de tarde 1400 metros en el tiempo que señala el subtítulo y desplegando acción pareja en todos lados. Ultimos 1000 en 1'03" 1|5.

LA NISA

Anda mucho y su chance en la reunión del domingo venidero, opta por cualquiera de las dos pruebas en que figura inscripta, la sindica rival de consideración.

Jineteada por Rijo la hija de Ordor cubrió ayer de tarde 1600 metros en 1'39", finalizando con muchos bríos. La subía Rijo.

INDIADA

Reaparecerá el próximo domingo en el premio "Solitaria", bajo el cuidado de don Eduviges Melo.

Veremos si la hija de The Whirlpool, en otras manos, repite con más frecuencia su performances, pues se recordará que la expensionista de Lois, ha dado dolores de cabeza a la cátedra.

Hipódromo Independencia

LAS CARRERAS DEL DOMINGO — TAIMADA GANA EL CLASICO CORDOBA—VIEJO VERDE, POR PAN PAN EN KARSAVINA, SE ADJUDICA LA PRUEBA DE PRODUCTOS.

Resultó atrayente e interesante el programa de carreras desarrollado el último domingo en el hipódromo del parque.

El estado anormal de la pista no influyó absolutamente en los desenlaces de los distintos números, que se resolvieron por la victoria de los caballos de mayor chance, salvo en la tercera prueba, en que se impuso un outsider.

La asistencia de público fué considerable, reflejándose el entusiasmo de la masa en las operaciones del betting que arrojaron cifras de consideración.

El clásico Córdoba, un handicap abierto para yeguas ganadoras, reunió en la liza un selecto grupo de animales del sexo, pues cada una de las participantes en la prueba ostentaban méritos ganados en buena lid.

La cátedra inclinó sus preferencias hacia Just in Time, una de las mejores yeguas de su generación, pero esta hija de Mojinete defeccionó ostensiblemente no estando en carrera ni un solo instante, sin poder discernirse las causas a que atribuir tan deplorable performance, pues bien puede haber influído en su derrota la falta de forma, deficiente dirección o accidencias en el transcurso de la carrera.

La victoria correspondió a Taimada, la que, repitiendo sus carreras anteriores, donde siempre tuvo destacada figuración, dominó a sus contrarias en una recia atropellada iniciada desde 500 metros antes del disco.

Concurrieron: Telilla con G. de Palma; Cupla con F. T. Rodríguez; Onerosa con G. L. Grigera; Narración con Oubiña; Just in Time con A. Vidal; Romana con A. Gijón; Mi Alma con O. Morales; Taimada con F. Tarugatti y Piragua con J. Barbeito.

Las apuestas dieron el siguiente resultado:

	G	P
Just in Time	2178	1982
Telilla	1279	625
Taimada	581	748
Mi Alma	796	581
Cupla	598	467
Onerosa	275	201
Piragua	197	135
Narración	161	141
Totales	6305	3981

Al funcionar el startin-gate apareció al frente Cupla con luz a su favor, pero 200 metros después Romana se posesionaba de la delantera merced a un avance vertiginoso que hizo desde el último puesto. La persecución fué iniciada por Mi Alma a quien seguían Taimada y Onerosa, precediendo al resto que en grupo casi compacto desenvolvía sus medios. La puntera no cedía en su tren sostenido y fué así como a pesar de los esfuerzos de su inmediata perseguidora por darle cara, enfiló la recta final con ganancia ostensible.

Entretanto Taimada, que a la altura de los 500 metros se había aproximado velozmente, inició una briosa y tesonera arremetida que le valió llegar a nivel de Romana para dominarla por un cuerpo y cuarto después de interesante y reñida lucha. Mi Alma conservó el tercer puesto, finalizando cuarta a una cabeza de ella Telilla que trajo al final su rush tardío.

Tiempo en la milla, 1'46" 1|5.

De extremo a extreno y por una distancia no menor de 30 metros, Viejo Verde se adjudicó la victoria en la prueba de productos perdedores.

El pensionista del stud Carlitos, que ha dejado la impresión de ser un producto de mérito, terminó su carrera al galope en 1'3".

ASIGNACION DE PESO

Domingo 30 de marzo

Premio "Anzac" (1921), 1900 metros: Cupla 52 kilos, Telilla 58, Just in Time 51, Mi Alma 48, Estigia 45, Kabila 44, Piocha 44, Oferta 41, Pitiless 40.

Premio "Tcos" (1922), 1200 metros: Heartrender 59 kilos, Damasco 58, Guante Blanco 56, Narración 55, Pinturero 50, Taimado 49, Olla 48, Waal 48, Araca 47, Michunzo 45, Entreverada 40.

Premio "Entreverada" (1923), 2200 metros: Lutón 59 kilos, Telilla 57, Bugler 51, Romana 50, Piocha 43.

Domingo 6 de abril

Premio "Pelayo Ledesma" 2200 metros: Charmful 59 kilos, Chaperón 58, Copetón 58, Defender 56, Heartrender 52, Fantin Latour 51, Guante blanco 49, Libertario 49, Lujoso 46, Bugler 44, Torquemada 40, Gatuno 40

Mundo Comercial

BOLSA DE COMERCIO

Primera rueda

Cédula H. Argentina, al contado: 47.500 a 99.90.
Id marzo 28: 15.000 a 99.90.
Id 1a. serie, al contado: 14.500 a 100.80.
Id 3a. serie, marzo 28: 4.000 a 98.90.
Id 4a. serie, marzo 28: 6.800 a 98.80.
Id 5a. serie, marzo 28: 18.000 a 96.80.
Id 6a. serie, marzo 28: 42.000 a 97.
Id 8a. serie, marzo 28: 102.000 a 95.10.
Id 9a. serie, marzo 28: 14.500 a 98.80.
Id 10a. serie, marzo 28: 112.000 a 95.60.
Id 11a. serie, marzo 28: 45.000 a 97.10.
Id 12a. serie, marzo 28: 3.500 a 97.
Id 13a. serie, marzo 28: 16.000 a 97.80.
Id 14a. serie, al contado: 2.000 a 97.80.
Id marzo 28: 14.000 a 97.80.
Id 15a. serie, marzo 28: 9.000 a 98.50.
Id 17a. serie, marzo 28: 108.000 a 95.
Id 18a. serie, al contado: 5.000 a 94.80.
Id marzo 28: 96.100 a 95.
Id 19a. serie, al contado: 57.400 a 95.20.
Id marzo 28: 312.300 a 95.30.
Id 20a. serie, marzo 28: 209.000 a 95.20.
Cédula Nacional, serie L, al contado: 9.0000 a 100.50.
Crédito 1922, al contado: 27.000 a 96.50.
Id marzo 28: 156.000 a 96.50.
Id 1923, marzo 28: 24.000 a 95.40.
Id 1911, marzo 28: 60.000 a 86 50.
Meridiano V, marzo 28: 15.000 a 66.
Id marzo 15: 10.000 a 66.70.
Santa Fe 1909, marzo 28: 10.000 a 79.50.
Bonos (trim.), al contado: 1.000 a 88.90.
B. A. 2 1|2, marzo 28: 101.500 a 32.80.
4 1|2 o|o 1910, mayo 15: 40.000 a 63 80.
Deuda B. A. 6 o|o, marzo 28: 10000 a 86.90.
Banco Español, fin de mes: 1.300 a 22.
Id abril 30: 1.650 a 18.50.
Banco Francés, fin de mes: 70 a 37.50.
Id abril 30: 75 a 37.50.
Puerto Sastre, al contado: 1.900 a 1.45.
B. A. Building, marzo 28: 4.000 a 100.
Sansinena, marzo 28: 50 a 93.
Argentina de Edificación, marzo 28: 203 a 51.
La Hispano Argentina, al contado: 20 a 130.
Puerto San Nicolás, abril 30: 500 a 38.70.

MERCADO DE CAMBIOS

(Precios oficiales)

Primera rueda

	$ oro	$ m|n.
[illegible]	42.7116	12.3531
Francos	18.95	0.1629
Belgas	17.65	0.1288
Suizos	4.40	0.5165
Florines	2.05	1.1086
Liras	17.50	0.1299
Pesetas	5.80 1|2	0.3915
Dólares	131.70	2.9932
Reis	33.400	0.3430
Montevideo	5 o|o	2.3145

COMPRA-VENTA DE VALORES

Solicitados: La Argentina (fábrica de dulces), Banco Italo-Sudamericano.

MERCADO DE CEREALES A TERMINO

Primera rueda

Trigo: entrega en mayo, 200 toneladas a 10.54.
Lino: entrega en abril, 100 toneladas a 18.42, en dársena.
Entrega en mayo: 100 toneladas a 18.62, en dársena.
Entre en julio: 200 toneladas a 18.80, en dásena.

MERCADO DE CEREALES A TERMINO DE ROSARIO

Primera rueda

Trigo: entrega en abril, 500 toneladas a 10.30.
Entrega en junio, 700 toneladas a 10.55.
Entrega en julio, 200 toneladas a 10.67.
Maíz: entrega en abril, 100 toneladas a 8.15, 100 a 8.10.
Lino: entrega en junio, 200 toneladas a 18.63.

MERCADO CENTRAL DE FRUTOS

Ventas de hoy

Lana cruza fina y mediana. — 5000 kilos a pesos 23.50; 5000 a 22.00; 5000 a 21.00;; 2000 a 20.50.
Cruza mediana. — 5000 kilos a pesos a 21; 7000 a 20.00.
Cruza gruesa. — 12.000 kilos a pesos 18.00; 5000 a 17.00; 12.000 a 16.50; 5000 a 16.
Borregas cruza fina. — 1000 kilos a pesos 18.00.
Gruesa. — 5000 kilos a pesos 17; 5000 a 16.70; 1000 a 16.00; 2000 a 15.50; 5000 a 15.00.

"La Inmobiliaria"

Primera Compañía Argentina DE SEGUROS GENERALES

Fundada en 1898

Garantías reales $ 17.181.407.81
Siniestros pagados hasta 30 de Junio de 1923 $ 31.520.046.60

BANQUERO:
Banco de Italia y Río de la Plata

235 - Calle San Martín - 235
(Edificio propio)

Segunda esquila. — 2000 kilos a pesos 16.00; 1000 a 15.00.
Criolla. — 1000 kilos a pesos 12 y 50.
De Corrientes, borr a. — 15.000 kilos a pesos 25.00.
De Santa Cruz, cruza fina. — 30000 kilos a pesos 27.00.
Pieles lanares, lanudo consumo. — 300 kilos a pesos 1.70; 000 a 1.65; 1000 a 1,60; 500 a 1.55; 700 a 1.50.
Desecho. — 500 kilos a pesos 1 y 50; 500 a 1.45; 1500 a 1.40; 1000 a 1.35; 1300 a 1.30.
Corto y pelado, consumo. — 500 kilos a pesos 1.48; 500 a 1.43; 1000 a 1.40; 1200 a 1.35; 700 a 1.32; 1500 a 1.30; 700 a 1.25; 1300 a 1.20; 500 a 1.15; 300 a 1.10.
Borregos. — 300 kilos a pesos 1.15; 200 a 1.10.
Cueros vacunos: 400 cueros a pesos 12.80; 200 a 12.70; 100 a 12.60; 300 a 12.50; 150 a 12.40; 200 a 12.30; 250 a 12.20; 300 a 12; 150 a 11.50; 100 a 11.
Especiales: 100 cueros a $ 13.
Salados: 150 cueros a $ 0.62; 100 a 0.60; 240 a 0.58.
Carnicería: 100 cueros a $ 0.68; 200 a 0.65; 400 a 0.64.
Chaqueños: 120 cueros a $ 0.72.
Becerros y nonatos: 350 cueros a pesos 10.50; 400 a 10.20; 700 a 10.
Potros: 30 cueros a $ 7; 50 a 6.50; 150 a 6; 50 a 5.50.
Cerdas: 200 kilos a $ 21; 300 a 20.50; 400 a 20; 600 a 19.50; 800 a 19.20; 800 a 19; 700 a 18.50; 500 a 18.50; 700 a 18; 300 a 17.50; 300 a 17.
Corderitos: 30 docenas a $ 7; 50 a 6.50.
Nutria: 20 kilos a $ 17; 30 a 15.50.
Cabras: 200 kilos a $ 10.50.
Zorros: 50 cueros a $ 4.
Liebres: 200 cueros a $ 0.30; 200 a 0.20; 300 a 0.10.
Lana entrada, 50.567 kilos.
Salida, 115.067 kilos.
Entrada total, 38.758.600 kilos.
Existencia, 2.808.549 kilos.

BOLSA DE CEREALES

VENTAS DE HOY

Trigo varias clases: 144 bolsas en Sola a 10.40 $, Oscamou y Cía.; 663 a 10.25, Yraizos Hnos.; 623 en Once a 10.20; Estremé Hnos.; 368 a 10.20, M. A. Mónaco; 214 a 10.10, J. E. Costa; 639 en Sola a 10.10, Estremé Hnos.; 3371 en Once a 10.05, A. Diante; 475 a 10, S. y Bercetche; 726 en Sola a 10, M. B. y Grondona; 597 a 9.80, A. Rinaldi; 400 en B. Aires a 9.80, F. Piccolini y Cía.; 349 en Once a 9.80, A. Iriarte Saiba; 797 en B. Aires a 9.80, A. Iriart y Cía.; 170 en Sola a 10, Crotto Hnos.; 233 en Once a 9.80, A. Bellini y Cía.; 474 en Sola a 9.75, P. Urtasun y Cía.; 499 en Pte. Alsina a 9.70, Estremé Hnos.; 408 en Dep. a 9.60, A. Bellini y Cía.; 700 en Sola a 9.40, Palacios Hnos.; 677 en Once a 9.20, Saint Fréres; 190 a 9.10, 175 a 8.80, A. Bellini y Cía.; 300 a 8.50, Scala y Cía.; 198 en Sola a 8. Mantel, Albera y Cía.; 646 a 8.75, Santamarina e hijos; 166 a 7.70, A. Rapoport.
Alpiste: 206 bolsas en Once a 23.30 $, I. y E. Pillitz; 210 en Palermo a 22.45, J. Ferrero; 110 en Dársena a 22, Perlender y Ca.; 185 en Once a 22, A. Bellini y Ca.
Triguillo: 395 bolsas en Pte. Alsina a 8 $, Seguí Hnos. y Cía.; 41 a 7, Estremé Hnos.
Semilla de alfalfa: 53 bolsas en Sola a 8.10 $, Benvenuto Hnos.; 50 a 7.80, Chapar y Cía.
Maíz colorado: 300 bolsas en O. Lacroze a 8.80 $, Saint Fréres; 200 en B. Aires a 8.80, Puiggros y Cía.; 322 a 8.70, E. Rondanean; 317 a 8.70, 619 a 8.70, Perlender y Cía.
Maíz amarillo: 151 bolsas en Sola a pesos 8.70 Palacios Hnos.; 470 a 8.70, S. y Bercetche; 331 en O. Lacroze a 8.75 I. y E. Pillitz; 189 a 8.65, Benvenuto y Hermanos; 318 en Sola a 8.60, I. Bidon Chanal y Cía.; 151 a 8.60. J. Andreu y Cía.; 625 en Once a 8.50, 695 a 8.50, 695 a 8.60. Walton y Martin; 224 en B. Aires a 8.50, P. Córdoba e hijo; 179 en Once a 8.30. A. Rinaldi.
Centeno: 625 bolsas en Once a 7.60 $. J. Lalor; 331 en Sola a 7.50, Méndez Hnos. y Cía.; 442 en Once a 7.50, 690 a 7.40, A. Salazar y Cía.

ENTRADAS GENERALES

Once: 7595 bolsas trigo, 1254 centeno, 6737 lino, 658 nabo, 1783 avena, 610 cebada, 881 alpiste, 51 alfalfa, 369 porotos.
Colegiales: 179 bolsas trigo, 403 maíz.
Puente Alsina: 10.061 bolsas trigo, 397 maíz, 120 cebada, 795 avena.
Buenos Aires: 297 bolsas trigo, 831 id maíz, 981 maní, 183 garbanzos.
Riachuelo: 4186 bolsas trigo, 352 avena.
Sola: 6626 bolsas trigo, 1800 harina, 2574 lino, 317 nabo, 2916 maíz, 3443 avena, 32 cebada, 1002 alfalfa.
Palermo: 662 bolsas trigo, 160 maíz, 449 cebada.
C. Argentino: 362 bolsas man.
Retiro (norte): 1742 bolsas harina, 145 garbanzos.
Puerto: 2802 bolsas afrechillo.
Mercado Central: 3890 bolsas trigo.
Brian: 15.588 bolsas trigo, 5975 lino.
Rural: 1914 bolsas maíz.

MERCADO DE PATATAS

(Estación Casa Amarilla)

Han entrado hoy en este marcodo 4029 bolsas de patatas: en Pacífico, 1890; en Bs. Aires, 1.550. Total: 7469 bolsas.
Precios de venta: Patata según clase, de $ 0.40 a 0.80 los 10 kilos.

MERCADO DE PASTO

(Est. Caballito)

Entraron hoy en este mercado 269 fardos grandes de pasto y 2390 id chicos; en Colegiales, 1327 id chicos; en Buenos Aires, 2050 id chicos; en Sola, 937 id chicos; en Palermo, 50 id grandes; en Rural, 284 id grandes. Total: 603 fardos grandes y 4314 id chicos.
Precios de venta: Pasto alfalfa en fardos grandes, de $ 29 a 65 los 1000 kilos; id chicos, de 29 a 64; id mezcla, fardos grandes, de 24 a 45.

MERCADO DE ABASTO PROVEEDOR

Fueron descargados hoy en este mercado por chatas y carros 120.000 kilos de frutas y 880.000 kilos de verduras en general y 11 vagones del F.C.C. de B.A. con 55.100 kilos, que sumados a los anteriores nos arroja un total de 935.100 kilos de verduras.
Verduras y legumbres frescas y secas: Ninguna variación de importancia se produjo en las ventas realizadas hoy, aunque un poco más encalmado estuvo el mercado para los primeros productos. Los precios en general fueron sostenidos para ambos renglones.
Tampoco en lo que corresponde a la cotización de frutas advirtióse cambios efectuándose las ventas a los precios que damos a conocer en seguida:
Naranja del Brasil, el cajón, de $ 22 a 25; sandías, el ciento, de 30 a 40; bananas, el canasto, de 5.50 a 6.50; peras d'Anjou, el cajón, de 18 a 21; id otras clases, de 8 a 10; manzanas norteamericanas, de 15 a 17; id deliciosas, de 17 a 20; id blanquitas, de 5 a 7; id rayadas de 8 a 10; castañas, los 10 kilos, de 5 a 6; uvas rosada, el canasto, de 7.50 a 9; negra, de 6 a 7.50; moscatel, de 7.50 a 8.50; duraznos, de 12 a 14; melones, el ciento, de 25 a 35; membrillos, de 3 a 5.50; limones, de 2 a 3; cerezas, el cajón ee 6 a 10; granadas, de 7 a 8.

MERCADO DE HACIENDA VACUNA

Liniers

Las excesivas entradas que se vienen registrando en este mercado desde hace ya tiempo, ha traído como consecuencia una baja general en los precios para todas las haciendas de consumo, principalmente para los lotes de vacas viejas.
Unicamente se cotizaron convenientemente las tropas de novillitos, vaquillonas y vacas nueva sespeciales.
Los novillos pesados de congelar, se vendieron con menos interés que en días anteriores, no así los especiales Chilled-Beef y gordos de Continente que se colocaron a precios sostenidos.
La entrada del día fué de 12.290 cabezas, clasificadas en la siguiente forma: novillos, 5.050; vacas, 3.804 y terneros, 3.436.
Las compras efectuadas por los frigoríficos durante la mañana fueron las siguientes: Sansinena, 895; La Blanca, 1.464; Armour, 712; Swift, 1.257; Wilson, 1.151; The Anglo South American, 134 y The Smithfield, 783.
Los precios corrientes fueron los siguientes:
Toros y torunos gordos y especiales para frigorífico, de pesos 98 a 106; id generales de 50 a 85; novillos especiales (Chilled-Beef), de 101 a 130; id (congelar), de 95 a 130; id gordos (continente) de 86 a 109; id generales de consumo, de 43 a 78; novillitos excepcionales a 75; id gordos y especiales de 50 a 70; id generales de 18 a 45; id gordas de 81 a 89; vacas generales de 28 a 58; vaquillonas excepcionales de 48 a 70; terneros excepcionales; id especiales de 40 a 45.50; mamones gordos y especiales de 15 a 25; id generales de 4 a 11.

VENTAS DE HOY

AVALOS, SALAZAR y Cía.—
2 terneros, de Suipacha a 29; 8 novillitos a 55; 11 novillos a 69.
AYERZA e hijos—
20 vacas, de P. Central a 74; 30 novillitos a 63.
ACCAME BELLINI y Cía.—
18 vacas, de Calenfú a 61; 24 vaq. de Pizarro a 68; 28 terneros a 40; 20 id a 34; 8 vacas, de Unión a 48; 37 terneros a 35; 20 id a 28; 10 id a 22.
ANASAGASTI JUAN—
28 novillitos, de San Luis a 31; 27 vacas a 31; 7 id de Rauch a 60; 19 id a 42; 33 vaq. a 38; 19 mamones a 20; 22 novillos de P. Central a 44; 22 id a 33.
ARZENO y Hno. F. B.—
100 novillos, de Córdoba a 118; 25 vacas a 57; 15 novillitos, de Alvarado a 45; 39 vaq. le Córdoba a 32; 2 terneros de Alvarado a 35; 9 id a 30; 13 id de Viamonte a 25; 9 id de Alvarado a 22; 2 id a 20.
ARANCET y Cía. PEDRO—
50 novillos, de Anchorena a 108; 42 id a 90; 2 id a 55.
AYARRAGARAY y DUHART Hnos.—
12 vacas, de 25 de Mayo a 35.
ARIZZI y BEGUE—
48 novillitos, de San Lui sa 54; 30 id a 50
ALCHOURRON Ltda. S. A.—
4 vacas, de Tandil a 86; 6 id a 78; 26 id a 74; 12 vaq. a 71; 16 toros a 98; 11 toritos a 20; 9 vacas, de Pringles a 80; 20 id a 75; 30 id a 56; 36 id a 55; 5 terneros a 45; 26 mamones a 25; 15 id de G. Pintos a 15; 2 terneros, de Magdalena a 27.50; 18 vaq. de A. Alsina a 54; 29 terneros, de Pintos a 18; 25 id de Pringles a 30; 26 id a 19; 19 vaq. de C. Suárez a 31; 12 novillitos a 25; 14 vaq. e Brandzen a 21; 20 id de Belgrano a 21.
BLAZLEY MANUEL y RODOLFO—
20 novillos, de P. Central a 76; 55 id a 61; 69 terneros, de Madariaga a 22; 70 id de Córdoba a 24.50.
BASCARAN FELIPE—
25 novillitos, de A. Alsina a 60; 15 vaq. a 45; 15 id a 40; 15 terneros a 35.
BERISTAYN y LARGUIA—
20 vaq. de G. Genaro a 54; 60 vacas de Benites a 60; 22 vaq. a 52; 70 novillito sde La Peuca a 51; 18 vaq. de La Delfina a 45; 12 novillitos a 35.
BALCARCE y Cía.—
9 torunos de San Domingo a 66; 43 vacas a 30; 26 vaq. a 34; 19 id a 23; 15 novillitos a 25; 23 terneros a 14.
CRESPO y RODRIGUEZ—
69 novillos, de la Pampa a 86; 6 toros a 106; 2 toritos a 27; 5 id a 22; 5 toros de Salto a 105; 48 mamones de Chascomús a 10; 35 id a 4.50; 3 novillos, de la Pampa a 70; 7 terneros a 43; 5 vaq. a 48; 13 novillito sa 44; 23 terneros a 26; 43 id a 15; 34 id a 12.
CARRIQUIRY CASAUX y Cía.—
4 novillos, de Pehuajó a 50; 13 vaq. a 50; 13 id a 35.
COLOMER LUIS N.—
18 novillos, de Maza a 115; 3 id a 58; 22 vaq. a 50; 18 terneros a 29; 15 vacas de Maza a 66; 21 novillitos de Pellegrini a 32.50; 20 id de Alsina a 32.50; 21 id de T. Lauquen a 35; 21 id a 30.
CROTTO Hnos.—
35 terneros, de Dolores a 29; 31 id a 25; 4 id a 17.
CORDOBA e hijos PEDRO—
13 terneros, de Chivilcoy a 25; 30 id a 21; 11 id a 22; 16 id a 30.
CUESTA y Cía.—
7 vacas, de 9 de Julio a 70; 2 novillitos a 60; 3 vaq. a 60; 17 terneros a 30; 44 novillo sa 102.
CHAPAR y Cía.—
5 novillos, de Tandil a 110; 5 id a 83; 3 toros a 85; 4 vacas a 55; 8 vaq. a 58; 12 ternero sa 23; 9 vacas de Villegas a 65; 12 vaq. a 32; 6 id a 35; 35 terneros de G. Guido a 24; 31 vacas de Pellegrini a 71; 31 vacas, de Pellegrini a 71; 22 id a 70; 7 torunos a 98; 100 terneros, de Alvarado a 9; 13 id a 6; 40 id a 15.
CERRO OYUELA y Cía.—
10 vacas, de Guerrero a 89; 9 id a 81; 7 id a 65; 13 1 da 64.
CALVO NICOLAS A.—
9 vacas, de Suipacha a 54; 9 vaq. a 44; 12 id a 48; 10 id a 49; 10 id a 46.50.
CASH COLRELL JONES y Cía.—
32 vaq. de Villegas a 57; 61 id a 55; 38 id de San Lui sa 40.
DELFINO Hnos.—
56 vaq. de Lobería a 62; 32 id a 51; 13 id a 43.
DIAZ y OLIVARES —
30 terneros, de Rivadavia a 10; 22 id a 18; 0 mamones a 4; 11 vaq. a 50; 10 id a 43; 7 terneros a 18.
DEVOTO y Cía. Ltda. TOMAS—
2 vaq. de C. Tejedor a 40; 4 novillitos a 66; 13 vacas a 64; 17 vaq. a 60; 8 id a 436; 2 novillos, de San Luis a 50; 24 vacas a 40; 4 vaq. a 50.
DRYSDALE y Cía. J. A.—
30 novillos, de Rauch a 107; 55 id a 97; 14 id de Monte a 87; 4 vacas de Suipacha a 87; 19 id a 74; 15 id a 67; 2 id a 40.
DE LOS SANTOS y Cía. J. C.—
12 vacas, de A. Alsina a 65; 50 id a 80 vaq. a 87; 40 id a 55; 20 id a 48; 47 id a 41.
DICKMANN Hnos.—
13 vaq. de Córdoba a 33.50; 18 novillos a 70.0.
DUBOA y Cía.—
18 novillos, de Ayacucho a 104; 18 vacas a 80; 14 id a 78; 12 id a 68; 13 id a 69; 10 id a 58.
ESTREME Hnos.—
9 vaq. de San Luis a 65; 17 id a 59; 8 id a 37; 19 id a 60.
ESTRUGAMOU JUAN—
90 terneros, de San Lui sa 40; 40 vacas de Salto a 65.
MARSA VALENTIN—
21 novillitos, de la Pampa a 47; 7 vaq. a 38.
FRERS JULIAN—
47 novillitos, de Pellegrini a 53; 52 novillos a 87.
FONTENA, DOUGLAS y Cía.—
6 vacas, de Lincoln a 69; 14 terneros a 34.50, 6 id a 30.
FERRARI Hnos. y Cía.—
17 terneros, de Córdoba a 40; 14 11 a 48; 14 1 da 37.
FIORITO Hnos. y SAMBRUZZI—
50 novillos, de Navarro a 96; 10 id a 65; 20 vacas, de M. Vegas a 48.
GIRALT y AMADEO LASTRA—
4 vacas, de Alvarado a 78; 5 id a 55; 48 id a 52.
GONI IGNACIO (hijo) y Hnos.—
40 novillos, de Córdoba a 120; 33 id a 100; 66 id de A. Alsina a 111; 70 novillitos a 81; 84 id a 70; 7 vacas de Ayacucho a 32; 5 id a 52.
GENTA y Cía. PEDRO—
6 vacas, de la Pampa a 54; 11 vaq. a 34.
IZARRA y VILLA—
32 novillos, de Pringles a 52.
IRIART y Cía. ADOLFO—
11 novillos, de Los Toldo sa 33; 14 novillito sa 40.
IRAIZOS Hnos.—
12 vacas, de Pueyrredón a 100; 10 vaq. de Lobería a 40.50; 9 1 da 38; 3 id a 56; 11 novillito sa 23.
LA EXP. ARGENTINA —
86 novillos, de San Lui sa 101; 42 id a 116; 31 novillitos a 75; 9 torunos a 75.
LIZARRALDE Hnos.—
34 terneros, de M. Maíz a 27; 18 mamones a 18.
LASCURAIN y ETCHEGARAY—
14 vacas, de A. Alsina a 59; 14 vaq. a 48; 12 vacas a 63; 20 id a 55; 24 id a 56; 14 terneros a 28; 7 novillitos a 49; 9 vaq. a 48; 8 novillitos a 74; 29 novillitos de Pellegrini a 90; 26 vacas a 45.
LANUS y ARANCEDO—
8 vacas, de la Pampa a 59; 23 terneros a 28; 3 novillito sa 33; 4 vaq. a 32; 2 terneros a 15; 9 6vacas a 70; 26 id a 70; 40 terneros a 30; 10 id a 30; 25 id a 38; 20 id a 34; 5 id a 24; 47 novillitos a 55; 10 novillos, de Madariaga a 100; 11 vacas de la Pampa a 47; 14 vaq. a 35.
LANUSSE PEDRO y ANTONIO—
9 terneros, de C. Brandsen a 13; 3 id a 24; 17 id a 20; 4 vaquillonas a 25; 7 id a 29; 9 id a 37; 13 novillitos a 30.50; 22 terneros, de Córdoba a 39; 23 11 a 34.50; 22 id a 45.50; 6 novillitos, de La Plata a 23; 8 vaquillonas a 37; 12 terneros de S. A. de Giles a 27.50; 14 vaquillonas de G. Guido a 32; 8 id a 33.50; 5 novillos a 41; 13 vaquillonas a 35.50; 20 id a 38.50; 16 novillitos a 35; 3 novillos a 34; 22 id a 56; 20 id a 48; 20 id a 50; 10 id a 48; 10 id a 49.50; 20 terneros, de San Luis a 36.50; 15 id a 38; 10 vaquillonas a 65; 12 vacas a 76; 27 novillos de A. Alsina a 68.50; 38 id de P. Central a 79; 9 vaquillonas de Córdoba a 58; 12 id a 55; 13 novillos de P. Central a 51; 7 toritos de San Lui sa 47; 7 vaquillonas a 43; 5 id a 58; 15 id de Córdoba a 68.
LALOR JUAN—
14 vaquillonas, de Córdoba a 61 14 id a 64; 14 id a 65; 24 terneros a 64.50; 19 id a 43; 6 id a 29; 25 id de Bolívar a 20.50; 17 id a 26; 18 id a 17; 9 id a 17; 2 id de Lincoln a 43.50; 6 id a 30; 13 id a 28.50; 13 vaquillonas de San Luis a 45; 17 vacas a 56.50; 7 vaquillonas a 49.50; 10 id a 53; 4 id a 60; 10 id a 58; 12 id a 69; 14 id a 60; 14 id a 62; 12 vaquillonas de Córdoba a 71; 5 id a 16; 2 terneros a 37; 5 vaquillonas a 40; 5 novillos, de Ayacucho a 47; 20 id a 85; 9 vacas de General Pinto a 80; 10 vaquillonas a 80; 6 id a 55; 2 novillos a 49.50; 23 id a 60; 14 vaquillonas de Córdoba a 64|50; 10 id a 49; 16 id a 60; 2 ternero sde Rauch a 51.50; 19 novillos a 51.50; 25 id a 70; 2 torunos a 60; 10 id de Balcarce a 50; 12 terneros a 36.50; 16 id a 34; 7 id de Juárez a 40; 11 id a 31.50; 13 id a 31.50; 14 id a 36.50.
MENDEZ y Cía. J. M.—
35 terneros, de San Lui sa 39; 92 novillos de G. Paz a 100; 70 id a 130.
MENDEZ Hnos. y Cía.—
81 novillos, de Salliqueló a 91; 55 id a 50; 14 id de Parravicini a 95; 2 vacas a 58; 5 vaq. a 40; 2 novillitos a 40.
[illegible]
48 novillos de Pellegrini a 107; 10 id a 95; 9 vacas a 82; 9 id a 71; 8 id a 82; 8 id a 71; 3 toros de Guaminí a 85; 13 vaq. a 37; 18 id a 42; 10 torunos de A. Alsina a 106; 21 vaq. de Salliqueló a 40; 22 id a 30.
MURRE y Cía. RAUL—
23 vaq. de Santa Fe a 56; 27 id a 50; 26 id a 43; 3 terneros a 18; 12 vaq. de 25 de Mayo a 49; 15 id a 47; 8 id a 44; 10 terneros a 20.
NALE REPETTO y Cía.—
5 novillos, de P. Central a 74; 5 vacas a 64; 10 terneros a 22; 5 vaq. a 43; 2 novillitos a 45; 3 toros de Mercedes a 81.
OCAMPO y Cía.—
16 novillos, de Pergamino a 113; 9 id a 97.
PICCOLINI y Cía. ENRIQUE—
84 novillos, de Pehuajó a 108.
PATRON FERNANDO L.—
97 novillos, de la Pampa a 107; 22 id a 85; 108 terneros, de Thames a 30; 131 id a 26; 8 id de Matanza a 18; 40 vacas de Junín a 60; 5 id a 50; 5 vaq. de Navarro a 37; 5 novillitos, de 9 de Julio a 85; 13 id de 9 de Julio a 35.
PEÑA y Cía. JULIO L.—
27 ternedos, de Tandil a 10.
PALACIOS Hnos.—
25 terneros, de Lincoln a 28; 12 id a 23; 25 id a 18.
PETERSEN y GUTIERREZ—
25 vaq. de Córdoba a 46; 42 id a 45; 3 id a 35; 31 mamones a 26; 31 id a 24.
PATRON COSTAS y PERO—
11 vacas, de San Lui sa 67; 38 novillos a 68; 13 vaq. a 57; 40 vacas, de A. Alsina a 75.
PUIGGROS y Cía.—
6 toros, de Córdoba a 96; 5 novillitos a 75; 2 vacas a 68; 4 novillitos a 32.
PRYOR e hijo—
28 vacas, de Lincoln a 58; 15 vaq. de Córdoba a 55; 35 terneros, de Pehuajó a 55; 21 vaq. de Lincoln a 55; 2 novillos a 50; 4 vacas, de La Plata a 45; 26 terneros de Lincoln a 43; 23 id a 38.
SALABERRY y BERCETCHE —
4 terneros, de Córdoba, a 41; 13 id a 28; 6 id a 31.50; 14 vaquillonas a 28; 7 id a 38.50; 3 id a 38.50; 1 novillito, de General Alvarado a 37; 1 vaquillonas a 48; 3 novillitos a 55.50; 1 novillo a 84; 6 vaquillonas de Córdoba a 65; 9 id a 60; 2 novillos, de San Luis a 80; 1 id a 73; 6 vaquillonas, de L. de Zamora a 63; 7 vacas a 50; 7 id a 66; 9 id a 71; 6 terneros de Cañuelas a 13.50; 1 vaca a 13.50; 12 vaquillonas a 55; 13 novillitos a 52; 20 novillos a 46; 2 toros a 65; 1 novillo a 95; 44 id de Chascomús a 91; 16 id de General Villegas a 115; 8 vaquillonas, de Chascomús a 30.50; 4 terneros a 30; 6 id a 17.50; 7 vaquillonas a 50; 6 vacas a 56; 1 novillo a 113; 3 terneros de Cañuelas a 5; 13 id a 14; 3 toritos id. a 12; 8 novillitos id. a 18; 5 id. a 35; 1 novillo id. a 40; 1 id. a 71.
P4K44;266 HRDL CMFWYP UP UPP
UNZUE, ALZAGA y Cía.—
96 vaquillonas, 25 de Mayo, a $ 53; 12 novillos, Guaminí, a 100; 6 id. a 112 4 terneros id. a 85; 14 novillos id. a 120.
VELAZ y Cía. ANGEL—
18 novillos, Pampa, a $ 48; 20 vacas id. a 46; 8 vaquillonas Carlos Tejedor, a 30; 6 id. a 23; 14 id. a 18; 14 vaquillonas, Pampa, a 55; 4 id. a 65; 26 terneros a 36; 9 id. a 26; 13 id. a 23.

MERCADO DE HACIENDAS LANARES

(Tablada F. C. O.)

La entrada del día fué de 15.528 animales, habiéndose vendido durante la mañana 14.046 cabezas de la siguiente forma:
Compañía Sansinena 1421; La Blanca, 2385; Armour, 1720; The Anglo, 2291; Swift, 1485; Wilson, 1198 y 3546 para los abastecedores locales.

Precios corrientes

Capones especiales pel. para matadero, a pesos 22.50; id id de frigorífico, de 9 a 20.80; ovejas para matadero, de 15 a 20.20; id generales, id de 8.50 a 13.80; borregos especiales y excep. para frigorífico, de 16.50 a 20.50; id generales id de 13.70 a 15.40; id matadero, de 9 a 12.

VENTAS DE HOY

ALCHOURRON Ltda.—
59 ovejas mat. de Murature, a pesos 20.20; 44 borregos frig. a 15.20; 333 ovejas mat. de Egaña a 14.20; 10 a 16; 20 borr. frig. de Bunge a pesos 20.50; 10 cap. a 22; 13 ovejas matadero a 17.
ARDOHAIN e ITURRASPE—
115 borr. frig de Ateneo a 17.
AMARAL M. H.yCía .—
128 ovejas mat. de Recalde a 11; 30 borr. frig. de Alvear a 11.
ARIZZI y BEGUE—
115 borr. frig. de Grisia a 14.
ARZENO F. B. y Hno.—
74 borr. frig. de Hortensia a 13; 18 capones a 13; 199 de Recalde a 17.50; 110 borr. de Jovita a 15.
ARANCET PEDRO y Cía.—
110 borr. frig. de Rolón a 20.50; 67 de Murature a 20; 75 de Pegasano a 17; 37 ovejas mat de Murature a 18; 77 borr. frig. de A. Buenas a 14.
BERISTAYN y LARGUIA—
416 borr. frig. de Juancho a 16; 23 ovejas mat. a 13.80.
BAYONA JUAN—
110 borr. frig. de Bordenave a pesos 14.50.
BEAZLEY M. y R.—
70 cap. de frig. de Macedo a 14.50; 130 borr. a 11.80; 224 a 12.30; 105 ovejas mat. a 9.50.
BELLOCQ e HITA—
101 cap de frig. de Realicó a pesos 14.40.
BALCARCE y Cía. —
118 borr. frig. de Calfucurá a 18; 22 carneros a 15.
BOURDIEU Hnos—
20 ovejas mat. de Bengolea a 18.50, 135 a 14.20.
CORP. E. A. ANDES—
58 cap. frig. de B. Grande a 16; 62 borr. a 15; 104 a 11.50.
CHAPAR y Cía. —
120 cap. frig. de Parravicini a pesos 20.80; 40 borr. a 14.80; 180 ovejas mat. a 11.50.
CRESPO y RODRIGUEZ—
10 ovejas mat. de Delgado a 19.50; 13 borr frig. a 14.50; 25 a 10.50; 11 ovejas mat. a 12.30; 12 a 8.50.
CASAS JOSE B.—
52 cap. frig. de Carhué a 18; 43 ovejas mat. a 14; 14 borr. frigorífico a 14.
CROHARE SALVADOR—
11 cap. frig. de Pichincha a 20; 53 borregos a 14; 16 a 17.20; 16 ovejas mat. a 13; 14 cap. frig. a 17.
CORDOBA PEDRO e Hijo—
30 ovejas mat. de Invernadas a pesos 18.30; 107 a 16.20; 50 borregos frigorífico a 14.80.
DE LOS SANTOS y Cía—
58 cap. frig. de Colman a 15.10; 20 borr. a 13; 22 a 10.50.
DEVOTO TOMAS y Cía—
57 cap. frig. de Lamadrid a 16.70; 49 borr. de Rivera a 16.80; 35 ovejas matadero a 13; 12 cap. frig. a 18.
ELORDY JUAN y Cía.—
91 borr. frig. de M. Cané a 16.40; 11 cap. a 14.50; 200 de Telén a pesos 16.30; 124 borr. de M. Cané a pesos 14.
GOÑI I. Hijos y Hnos—
20 ovejas mat. de Huergo a 12.40; 87 borr. frig a 15.40; 81 ovejas matadero de Crámer a 11; 87 borregos frigorífico a 14.30.
IGLESIAS BIDON, CHANAL y Cía.
185 cap. frig. de Entre Ríos a pesos 12.60; 79 borr. a 12.20; 44 ovejas mat. a 11; 27 borr. a 9.
LANUS y ARANCEDO—
209 borr. frig. de Cereales a 18.50; 226 de Anchorena a 17.50; 200 de Hidalgo a 20; 117 de Anchorena a 18; 185 de Madariaga a 14.20; 399 de Rigios a 13.50; 25 a 10; 68 cap. frig. a 15; 21 borr. de Madariaga a 11; 26 de Thames a 10.50; 11 ovejas mat. de Madariaga a13.
296 ovejas mat. de Thames a 14.50;
LASCURAIN y EOCHEGARAY—
87 borr. frig de Monte a 14; 102 capones a de Huetel a 18.50; 259 borregos a 13.30; 15 a 11.30; 68 a pesos 10.70; 10 a 10.70; 25 de Flora a 17; 4 4capones a 18.50; 29 ovejas matadero de Montero a 18.80; 13 a 18.80; 26 borr. frig. a 13; 22 a 13; 41 cap. de Quetrequén a 18; 25 ovejas mat. a 13.
LANUSSE P. y A.—
91 cap. frig. de Guerrero a 16; 87 ovejas mat. a 11.80; 14 cap. frig. de Ayacucho a 14.50; 17 borr. mat. a 9; 13 ovejas a 12; 47 borr. frig. a 11.20; 26 mat a 9.80; 396 cap. frig. de Telén a 13; 56 a 9.50; 162 ovejas matadero a 11.60; 68 de C. Salas a 17; 17 a 14; 110 borr. frig. de E. Ríos a 11.80; 260 mat. a 9.50; 73 frig. a 10; 16 mat de Cointra a 9; 67 ovejas a 12.50; 15 de Jonte a 15.50; 73 borregos frig. a 12; 27 de Cintra a 7; 47 frigorífico a 14; 12 mat. a 8; 88 frigorífico de Zapala a 11.40; 195 matadero a 9.
LALOR JUAN—
190 cap. frig. de San Bernardo a 18.20; 20 de Emma a 16; 58 borregos a 15; 15 mat. a 9.50; 117 ovejas a 13; 53 de Deconville a 12.60; 48 borregos frig. a 12.20; 39 de Pincen a 18; 23 a 19.30; 40 ovejas matadero a pesos 20.
MARTINEZ DE HOZ Hnos.—
66 cap. frig. de Castelli a 17; 27 ovejas mat. a 16.60; 27 borr. frigorífico a 14.50.
MENDEZ Hnos. y Cía.—
17 ovejas mat. de B. Esperanza a 18.70; 571 borr. frig. a 17.50; 83 de Atrencó a 16.40; 26 a 13.50.
MENDEZ J. M. y Cía.—
111 borr. frig. de Rolón a 16.
MIHURA y Cía.—
248 ovejas mat. de E. Ríos a 13; 87 borr. frig. a 14; 13 cap. a 15.40.
PATRON COSTAS y PERO—
59 borr. frig. de Balsa a 13.50; 97 ovejas mat. a 12; 34 cap. frig. a pesos 17.10.
PRYOR e HIJO—
69 borr. frig. de Labardén a 15.80; 30 ovejas mat. a 17.20.
PALAU JAIME y Cía.—
508 cap. frig. de Corrientes a 14.
PUIGGROS y Cía.—
36 borr frig. de Bengolea a 16.50; 31 a 12; 17 mat. a 8.50; 40 ovejas a 15.50; 40 a 13.50.
PAREDES EDUARDO—
90 borr. frig. de Doblas a 13.70; 20 a pesos 9.50.
PEGASANO, ROCCATAGLIATA Cía.
88 borregos frig. de Pegasano a 14; 15 a 11.
RIVERA OCANTOS ROBERTO—
99 cap. frig. de Labardén a pesos 16.30.
RODRIGUEZ y GOÑI—
200 borr. frig. de Fair a 14; 120 de Bordenave a 14.
ROSSI ANGEL—
58 borr. frig. de Tres Sargentos a 11.70; 28 a 14; 16 ovejas matadero a 18; 11 carneros a 18.
SERANTES, CAIMI y Cía.—
10 cap. frig. de Guerrero a 17.50; 37 ovejas mat. a 14; 59 borr. frigorífico a 11.30.
Sucesión M URTAZUN e hijos—
26 borr. frig. de G. Pico a 18.50; 65 a 13; 11 ovejas mat. a 18.
VELAZ ANGEL y Cía.—
249 borr. frig. de Moldes a 14.20; 19 de Tuyutí a 20; 25 de Victorica a pesos 12.
SALABERRY y BERCETCHE—
62 borr. frig. de Chasicó a 16.50; 92 de Murature a 16.50; 40 cap. de Carbó a 11.50; 20 de Zapala a 9; 25 borregos mat. de E. Ríos a 9; 47 ovejas a 9; 14 borr. de Zapala a 9; 30 a 9; 41 cap. frig. de Carbó a 11.50; 63 a pesos 9.
ALVAREZ JOSE LUIS y Cía.—
45 borr. frig de Madariaga a 14; 56 cap. de Monsalvo a 14; 100 capones a 18.
APHECA, CANDAU y Cía.—
43 ovejas mat. de Lezama a 15.50; 54 borregos frig. a 15; 10 cap. a 15.
COPPOLA SEVERO y Cía.—
313 cap. frig. de G. Campos a pesos 11.50.

MERCADO DE HACIENDA PORCINA

(Liniers)

Ninguna variación de importancia consignan los precios de los distintos lotes de cerdos, los cuales permanecen en iguales condiciones que días pasados.
La entrada del día fué de 1061 cerdos.
La scompras efectuadas por los frigoríficos durante la mañana, fueron las siguientes: El Swift 175 cerdos.
Los precios han variado, para cerdos flacos y generales entre $ 0.30 a 0.44; cerdos de media gordura entre 0.40 a 0.54; capones especiales de frigorífico entre 0.50 a 0.56; id id consumo, entre 0.59 a 0.61 1|2 el kilo.

Ventas de hoy

ACCAME, BELLINI y Cía.—
40 cerdos, de Alberti, a $ 0.60.
CORPORACION ANDES—
65 cerdos, de H. Vega, a $ 0.43.
CORDOBA e Hijo PEDRO—
16 cerdos, de Córdoba, a $ 0.60; 24 id, a 0.56.
RIPOLL JUAN S.—
20 cerdos, de Alcorta, a $ 0.61 1|2; 62 id, de Rancagua, a 0.57; 55 id, de Santa Fe, a 0.56.
LASCURAIN y ETCHEGARAY—
64 cerdos, de Viamonte, a $ 0.60; 35 id, de A. Alsina, a 0.42.
SANTAMARINA e Hijos—
19 cerdos, de Tandil, a $ 0.57.
SEGUI Hnos. y Cía.—
50 cerdos, de 25 de Mayo, a pesos 0.50.
SUC. MARTIN URTAZUN—
70 cerdos, de Kilómetro 590, a $ 0.51.
CRESPO Y RODRIGUEZ—
46 cerdos, de R. Pérez, a $ 0.60; 28 id, de Córdoba, a 0.60; 30 id, a 0.45.
DE LELLIS, FAGES Hnos.—
75 cerdos, de Saladillo, a $ 0.56; 20 id, de Bragado, a 0.59.
AMORETTI CAYETANO—
56 cerdos, de Madariaga, a pesos 0.44; 45 id, de Maipú, a 0.41.
TORLASCHI ENRIQUE—
10 cerdos, de Matanza, a $ 0.56; 17 id, de Lincoln, a 0.30.
PERRONE VICENTE—
62 cerdos, de Matanza, a $ 0.56; 60 id, de Trenel, a 0.44; 28 id, de Brown, a 0.46; 20 id, a 0.44.
SALABERRY Y BERCETCHE—
20 cerdos, de P. Central, a pesos 0.54.
LANUSSE P. y A.—
20 cerdos, de Pampa, a $ 0.58; 103 id. de Pellegrini, a 0.55.
CARRIQUERRI, CASAUX y Cía.—
20 cerdos, de Córdoba, a $ 0.45.

CARNET DEL HACENDADO

Entradas en los distintos mercados y cotizaciones del día

MERCADO DE HACIENDA VACUNA

Entrad total: 9.188 animales; novillos, 5.050; vacas, 3.804; terneros, 3.436.
Compra total de los frigoríficos: 6.115 cabezas.

COTIZACIONES DEL DIA

	La libra De $	a	Estado de la plaza
Novillos especiales Baby-beef	—	—	
" excepcionales (Chilled-beef)	—	—	
" especiales de frigorífico (Chilled-beef)	0.17	17½	Animada
" gordos y especiales de frigorífico, para congelar	0.15½	0.1[illegible]	"
" cuarterones, gordos, de frigorífico	0.15½	0.1[illegible]	"
Novillitos y vaquillonas, mestizas, gordas y especiales, hasta 400 libras	0.13	0.1[illegible]	Sostenida
" " " " de más de 400 libras	0.12	0.1[illegible]	Animada
Vacas mestizas, nuevas y gordas	0.13	0.1[illegible]	Sostenida
" generales, gordas	0.11	0.1[illegible]	Encalmada
" viejas	0.09	0.1[illegible]	"
Terneros especiales	0.14	0.1[illegible]	Encalmada
" mamones	0.12	0.1[illegible]	"
Toros y torunos para conserva	0.10	0.12	Sostenida

MERCADO DE HACIENDA LANAR

Entrada total: 15.528 animales.
Compra total de los frigoríficos: 10.500. Consumo total: 3.546 cabezas.

COTIZACIONES DEL DIA

	La libra De $	a	Estado de la plaza
Capones pesados, especiales, pelados	0.25	0.27	Floja
" livianos, gordos, de frigorífico, peladas	0.30	0.32	"
Ovejas livianas, gordas y especiales, peelados	0.25	0.27	Sostenida
" pesadas, con lana	0.39	0.41	Floja
Borregos especiales, de frigorífico	0.35	0.37	"
" generales " "	0.36	0.38	"
" " " matadero	—		

MERCADO DE HACIENDA PORCINA

Entrada total: 1.061 animales.
Compra total de los frigoríficos: 175 cabezas.

COTIZACIONES DEL DIA

	El kilo De $	a	Estado de la plaza
Cerdos mestizos, excepcionales	—	—	
" " especiales de más de 140	—	0.61¼	
" " " " 120 a 130 kilos	0.59	0.60	Encalmada
" " " " 100 a 110 "	0.54	0.57	"
Capones frigoríficos " " 80 a 95 "	0.50	0.53	"
" de media gordura, según clase	0.44	0.48	"
" para invernada, según clase	0.41	0.42	"

BOLSA DE CEREALES

ENTRADAS TOTALES		Mínimo	Máximo
Trigo	49.094 bolsas	8.50	10.40
Triguillo	—	—	—
Maíz	7.675 "	7.60	8.80
Lino	15.286 "	13.—	18.40
Nabo	375 "	13.—	16.—
Avena	6.373 "	5.90	7.20
Cebada	1.213 "	6.00	7.90
Cebadilla	—	—	—
Centeno	1.354 "	7.—	7.60
Alpiste	881 "	13.—	24.—
Semilla de alfalfa	1.053 "	7.50	8.60
Harina	3.542 "	—	—
Afrecho	—	—	—
Afrechillo	—	—	—
Rebacillo	—	—	—
Maní	1.343 "	20.—	22.—
Patatas	7.469 "	0.30	0.65
Garbanzos	—	—	—
Porotos	—	—	—
Ray-gras	—	—	—
Girasol	—	—	—
Maíz de guinea	—	—	—
Paja " "	—	—	—
Pasto-alfalfa	603 f. grandes	29.—	66.—
" "	4.314 f. chicos	24.—	60.—

MERCADO CENTRAL DE FRUTOS

MOVIMIENTO DE LANAS	1924	1923
Entrada	50.567	97.154
Salida	115.067	174.891
Entrada desde el 1o. de julio	38.758.600	48.905.554
Existencia total	2.808.549	5.587.119

COTIZACIONES DEL DIA

	Los 10 kilos De $	a	Estado de la plaza
Cruza gruesa, buena a superior	17.—	18.—	Sostenida
" " regular a inferior	16.—	16.50	"
" mediana, buena a superior	20.—	21.—	"
" " regular a inferior	—	—	
" fina, buena a superior	22.—	23.50	"
" " regulr a inferior	20.50	21.—	"
Mestiza fina Rambouillet), buena a superior	—	—	
" " regular a inferior	—	—	

"LA EPOCA"

CINEMATOGRAFOS

GRAND SPLENDID THEATRE — Santa Fe 1860.— Hoy, gran matinée de moda infantil, con vistas adecuadas para los niños; a las 16.50: Vistas instructivas; a las 18.10 y 23: Oro de Broadway y actuación de Esmé Davis; a las 21: Cómicas; a las 22: El huesped inesperado.
EMPIRE THEATRE — Corrientes y Maipú. — Elito de Isabelita Ruiz, actúa en la sección de las 18.30 y 23. En esta sección se estrena: Venciendo abismos (5 actos); a las 17.30 y 22: Su misterioso amor a las 16.20 y 21.20: El encanto de Nueva York, de Beby Peggy.
[illegible] — Corrientes 757.— Hoy, a las 16 y 21, estrenos cómicos y Bellezas de los Alpes; a las 16.0 y 22: El huesped inesperado; a las 17.30: La escuela de las garconnes; a las 23, estreno: Oro de Broadway.
SAN MARTIN — Esmeralda 265. — Hoy, a las 15, gran matinée cómica e instructiva; a las 16.40 y 21: Donde el Norte empieza; a las 17.40 y 22: Las bellezas de la naturaleza; a las 18.30 y 23.10: Las esposas de los hombres pobres.
CAPITOL THEATRE — Santa Fe 1848.— Reapertura el 10. de abril.
CRISTAL PALACE — Corrientes 1550. Hoy: La moza retozona; Rubicundo Febo; El maestro de escuela.
REAL CINE — Esmeralda 425. — Hoy, a las 15.50 y 21: La ley del que manda; a las 17.20 y 23.20: El encanto de Nueva York; a las 18.20 y 22.25: Nunca es tarde si la dicha es buena.
SELECT LAVALLE — Lavalle 921. — Hoy, estrenos: La encubridora; La ley manda; Un loco de verano; Divertida sección cómica.
GENERAL BELGRANO — Cabildo 2165. Hoy, a las 16: Sección cómica; Las luces de Londres; a las 21: Un estudiante modelo; Las luces de Londres; gran estreno: La escuela de las garconnea.
ELECTRIC PALACE — Lavalle 836. — Hoy: Scott, el taciturno; El papá soltero; Paulina la corista.
TEATRO PRINCESA — Suipacha 460. — Hoy en cine continuado desde las 11: La cafetera de Mary (cómica); Labios tentadores (Universal especial); Cine Revista No. 15 y Su última carrera.
GAUMONT THEATRE — Rivadavia 1635. Hoy, a las 17: sección cómica; a las 17.15 y 22: Las esposas de los hombres pobres; a las 18 y 23: La garconne.
SELECT — Suipacha 482. — Hoy, tarde: Scott, el taciturno; Lazo de amor; Un ladrón de talento.
SOLEIL PALACE — Corrientes 3150.— Hoy: Hacia el Borneo salvaje; En la playa y junto al mar; El Jaime de Paula; El amor de Eva; La amenaza roja; La muela cariada; ventrílocuo Plaussy y Marcela Waisa.
PETIT SPLENDID — Libertad 976. — Hoy, tarde y noche: Ricardo, corazón de león.
SELECT BUEN ORDEN — Bernardo de Irigoyen 1521. — Hoy, tarde y noche: Ricardo, corazón de León; Robo por virtud; Salomé; La granja del zorro.
CINE CATALUÑA — Corrientes 2046.52. Hoy: La espada de fuego; Lo que aprendió una esposa. Noche: Ricardo, corazón de León.
CINE BOLIVAR — Bolvar 1032. — Hoy: Variado y selecto programa.
CINE ELITE — Cabildo 3241. — Hoy: La rosa de Broadway; El hotel de los ruidos.
THE AMERICAN PALACE — Córdoba y Callao. — Hoy, a las 18.20 y 23: La garconne.
IMPERIAL CINE — Cangallo 771.—Hoy: La herencia del crimen; sección cómica; Extravagancias; Ricardo, corazón de león, a las 18 y a las 23.
MIGNON PALACE — Juramento 2433.— Hoy: Por encima de la ciencia: Un viaje a Marte. Noche, estreno: La garconne.
ESLAVA — Suipacha 686. — U. T. Libertad 0889. — Espectáculos altamente morales especiales para familia.
CINE COLON DE FLORES—Nazca 133. —Diariamente estreno. Variado y selecto programa cinematográfico.
CINE MODERNO — Hoy, tarde y noche: Variado programa, todos los días estrenos.

BANCO ESPAÑOL DEL RIO DE LA PLATA

FUNDADO EN 1886

Casa Matriz: Reconquista 200, esq. Cangallo
BUENOS AIRES

En CAJA DE AHORROS, paga
4 o|o, anual.
En CUENTA CORRIENTE, abona
1 o|o, anual.

Buenos Aires, marzo de 1924.

E. GRANE
Gerente

FOOTBALL – PEDESTRISMO
AUTOMOVILISMO-CICLISMO

DEPORTES

BOX – ESGRIMA
PELOTA – REMO

Continuó disputándose anoche el Campeonato del Río de la Plata

1. Arturo Fornetti y José Guffanti, que sostuvieron el match final de la categoría novicios peso medio pesado, adjudicándose el triunfo el primero. — 2. Juan Aldrovandi que venció a Juan Fugardo. — 3. Schiaro y Cozzani, que sostuvieron un match, en el que fué declarado vencedor el primero en el tercer round. — 4. Rafael Escribal y Juan Peppe, que realizaron un encuentro venciendo este último. — 5. Bianchi que venció a Roldán por puntos. — 6. Purcaro que fué vencido por Catada.

En el local del National Sporting Club, calle Florida 146, continuó disputándose anoche ante una concurrencia muy numerosa, el Campeonato de Boxeo del Río de la Plata, organizado por la Federación Argentina de Box.

La fiesta se inició con el match de la categoría novicios peso pluma, entre Osorio Soler, platense y Daniel Rapella, porteño. Se adjudicó el triunfo el primero, por knock out en el cuarto round.

A continuación se efectuó el match final de la categoría novicios, peso medio pesado, entre Arturo Fornetti de Bahía Blanca y José Guffanti, porteño.

El encuentro dada la nueva escuela de ambos pugilistas, resulta muy reñido e interesante.

Terminada la pelea el jurado declara vencedor a Fornetti por puntos, fallo que fué aplaudido por la concurrencia.

Por la categoría de veteranos peso mosca, se midieron después Juan Aldrovandi y Juan Fugardo. El jurado después de un round de desempate declaró vencedor al primero por puntos.

Por la misma categoría peso gallo, se midieron a continuación Vicente Catada y Galeano Purcaro.

El encuentro que resultó muy interesante terminó con el triunfo del primero por puntos.

En el encuentro siguiente Juan Peppe venció por puntos a Rafael Escribal.

Después subieron al ring Humberto Schiavo y Alfredo Cozzani. En el tercer round el referee declaró vencedor al primero por no presentar lucha Cozzani.

Ernesto Bianchi de la categoría veterano peso liviano venció por puntos a Joaquín Roldán.

El encuentro de la categoría veteranos, peso liviano, entre Fermín Denoyan y José Ramos, no se realizó por no haberse presentado éste último. Por lo tanto fué declarado vencedor Denoyan.

Firpo continuó ayer su entrenamiento

En el día de ayer continuó su entrenamiento para su próximo match del 5 de abril el campeón sudamericano Luis A. Firpo.

Firpo que realiza su entrenamiento bajo la dirección del señor Bunge, efectuó varios rounds de boxeo en los que empleó gran velocidad, castigando al mismo tiempo fuertemente a sus sparring. Firpo completó sus ejercicios con puching ball, sadow boxing y otros ejercicios.

En la fiesta del día 5 del mes próximo aparte del match Firpo - Al Reich, tomarán parte varios conocidos profesionales.

El match de semifondo estará a cargo de Willie Farrell y Julio C. Fernández.

También se medirán Walter y Vicente Ostuni.

Una delegación del Club Sportivo Barracas, formada por el señor Domingo Arbo y doctor Juan G. Beltrán (hijo), concurrió a la Comisión Municipal de Boxeo con el objeto de informarla en nombre del club, que en vista de los fines de beneficencia de la fiesta, se había resuelto ceder gratuitamente el estadio que el club posee en las calles Iriarte y Santa Elena, cooperando en esa forma al mejor éxito del torneo.

El lunes próximo comenzarán a venderse las entradas para esta gran fiesta, las que podrán ser adquiridas en varios sitios para facilitar así al público.

Colombófila

SOCIEDAD SAN LORENZO DE ALMAGRO

Resultado de un concurso

De acuerdo al programa federal, esta institución realizó un concurso para palomas pichones desde la estación Olivera a esta capital, distante 72 kilómetros, habiéndose obtenido el siguiente resultado: 1o., 2o., 3o., 5o. y 6o., palomar Poca Cosa, del señor J. Menhondo; 4o., 7o., 8o., 9o. y 12o., palomar Arco Iris, del señor J. Mascarello; 10o., María Blanca, del señor S. R. Scala; 11o y 13o., palomar El Petizo, de P. Perciralli; 14o. y 15o., palomar Botafogo, del señor A. Corallo.

Spalla desafía a Firpo

El campeón italiano Herminio Spalla, en vista de las apreciaciones hechas por el campeón sudamericano, después del último combate y para justificar sus pretensiones de medirse con Dempsey, en el caso de hacer un viaje a Estados Unidos, desafía a Firpo a una nueva pelea, a doce rounds, destinándose la bolsa al ganador, salvo una pequeña parte que se entregaría a sociedades de beneficencia.

Esta noche se realizará una fiesta en el Púgil Club

En el local del Pugil Club, calle Corrientes, 2562, se realizará hoy a las 21 horas, un festival de boxeo, de acuerdo con el programa siguiente:

Peso gallo: De Angelo v. A. Cabana, match a 5 rounds de 2 minutos; B. Lemos v. M. Pérez, match a 5 rounds de 2 minutos.

Peso mediano: M. Purcaro v. J. Cerviño, match a 5 rounds de 2 minutos.

Peso mosca: Humberto Guzmán, campeón sudamericano de profesionales v. O. Benedetto, exhibición.

Peso welter: Víctor Contreras, campeón chileno de profesionales, invicto v. González Pardo, ex campeón argentino, exhibición.

Peso liviano: Shoeder v. Mieli, match a 5 rounds de 2 minutos.

Peso welter: Héctor Méndez, campeón sudamericano de aficionados v. C. Fernández, exhibición.

Peso pluma, final: Luis Ferré v. M. Cárdenas, match a 5 rounds de 2 minutos.

Carrera circuito Moto Club La Plata

El próximo 27 de abril, el Moto Club La Plata realizará en el circuito de ese nombre una carrera reservada para máquina sola, de ruerza libre, con un recorrido total de 298 kilómetros.

Los premios a distribuirse son valiosos, los que, desde ya, aseguran el éxito de la carrera.

En la secretaría del Moto Club Argentino se reciben las inscripciones, todos los días, de 18.30 horas a 21 horas, gozando los socios de igual beneficio que los del club organizador.

Anoche celebró reunión el consejo directivo amateurista

En la reunión celebrada anoche por el consejo directivo de la Asociación Amateurs de Football, en su local Victoria 476, se tomaron las siguientes resoluciones:

Club San Lorenzo de Almagro: Se le autoriza para enviar su primer equipo a Córdoba para jugar contra el Club Talleres de aquella ciudad, el domingo 30 del corriente.

Comisión de Investigaciones: Para formar parte de esta comisión interna se designa al señor José Monteros.

Wilde y Talleres, intermedia: Por los fundamentos que constan en el respectivo expediente, se levanta la suspensión decretada contra el Club Wilde.

Jugador Jerónimo Riccitelli: Se declara compurgada la pena que se le impuso.

Expediente No. 760: De acuerdo con los fundamentos del dictamen de comisión, se manda archivar el asunto.

Jugadores habilitados: Juan Dineo a Sarmiento; Luis Rossi a Sportivo Alsina; Salvador Schiavo a Sportivo Buenos Aires; Carlos Vaghi a Sportivo Alsina.

Pases: Luis Vega, de la Liga Santafesina a Bánfield; Alejandro P. Bisaccia, de Argentino del Sud a Racing; Juan C. Bustos, de F. F. Oeste a Sportivo Almagro; Roque J. Carrazán, de Liberal Argentino a Sportivo San Isidro; Angel Suárez, de Sportivo San Isidro a Alvear; Agustín Vendicto, de Excursionistas a Bella Vista.

Club Liberal Argentino (primera): Encontrándose en las condiciones prescriptas en el artículo 184 del reglamento, se acuerda categoría de primera división al Club Liberal Argentino, campeón de intermedia de 1923.

2o. Autorizar a dicho club para jugar los partidos de primera división y reserva en la cancha del Club Ferrocarril Oeste y los de divisiones inferiores en la cancha del Club Liniers, con sujeción a las resultantes del fixture.

3o. Acordar plazo de 60 días para que dicho cluz utilice field propio, en condiciones reglamentarias.

Club River Plate: Se le autoriza para enviar su primer equipo a Córdoba, a jugar contra el Club Belgrano, el 13 del entrante.

Fechas libres: Se resuelve que la Comisión de Fixture proyecte una reglamentación al respecto.

El aviador Selvetti suspendió su tentativa para cubrir el Circuito de la Provincia de Buenos Aires

LA REALIZARA NUEVAMENTE DENTRO DE DOS O TRES DIAS

El conocido aviador Selvetti realizó en el día de ayer una tentativa con el fin de cubrir el Circuito de la Provincia de Buenos Aires, organizado por el Aero Club Argentino con el apoyo del gobernador, señor Cantilo y de la Organización Deportiva.

El aviador, señor Selvetti partió de Lincoln a las 6.1, y llegó sin inconveniente a Junín y Pergamino en menos de dos horas, mas al aterrizar en San Nicolás no lo hizo en el campo preparado, donde lo esperaban los delegados, pues, confundiéndolo, se alejó de la ciudad y fué a descender en otro situado a más de dos leguas.

Esto determinó un ademora de más de tres horas en la firma de su libro de contralor, por lo que el piloto resolvió dar por finalizada allí su tentativa y regresar a Lincoln para reiniciar el vuelo dentro de dos o tres días.

El piloto comunicó ayer mismo esta resolución al Club organizador de la prueba.

El aeroplano empleado por el señor Selvetti es un Ansaldo 5 de 220 HP.

El entrenamiento de Al Reich

Con todo entusiasmo prosiguió en la tarde de ayer, en el local del National Sporting Club, ante una concurrencia muy numerosa, su entrenamiento el pugilista Al Reich, para el match que sostendrá el día 5 del mes de abril próximo en el amplio estadio del Club Sportivo Parracas, con el campeón sudamericano Luis A. Firpo.

Al Reich realizó varios rounds de boxeo con sus sparring en los que demostró encontrarse ya en forma para subir al ring.

Completó sus trabajos con varios rounds de medicine ball, pelea con la sombra y puching ball.

Hoy a las 18 horas continuará su entrenamiento en público en el mismo local.

El sábado próximo, el Club Gimnasia y Esgrima de Lomas efectuará un torneo de boxeo

Organizado por el Club de Gimnasia y Esgrima de Lomas de Zamora, se realizará el sábado próximo en su local un torneo de boxeo en honor de profesional italiano Herminio Spalla.

El programa preparado para este festival es el siguiente:

Oscar Barbara, peso mínimo v. Juan Gómez, peso mínimo; 4 rounds de 2 minutos.

Carlos Belluci, campeón peso mínimo de Lomas v. Tomás Barbara, 5 rounds de 3 minutos.

Vicente Catada, 50 kilos, campeón peso moscade Lomas v. Carlos de la Barza, 51 kilos; 5 rounds de 3 minutos.

Antonio Cortés, 66 kilos v. J. J. Cledon, 66 kilos; 5 rounds de 2 minutos, guantes de 6 onzas.

J. A. Rodríguez v. C. Rodríguez; 5 rounds de 2 minutos.

Juan Figueroa y Félix Patricios; 5 rounds de 2 minutos.

Exhibiciones entre Alfredo Porzio, campeón sudamericano de aficionados de todos los pesos v. Roberto Di Lorenzo, campeón de todos los pesos del ejército argentino.

Antonio Ballester, profesional argentino v. Venerando Gómez, novel profesional argentino.

Match de fondo, dirigido por el campeón europeo Herminio Spalla. Juan Marini, campeón liviano del arsenal de guerra, 60 kilos v. O. Rivas, campeón liviano de Lomas de Zamora, 59 kilos.

Resoluciones de la Comisión Directiva del Club Boca Alumni

En la última reunión celebrada por la comisión directiva del Club Boca Alumni, se tomaron las siguientes resoluciones:

Acta anterior. — Se lee y aprueba la de la sesión anterior.

Correspondencia. — Se toma nota de la siguiente correspondencia recibida por la secretaría y se destina al archivo, señores Barbera Mattozzi y Co., Gath y Chaves y Crédito Italiano.

Presupuesto para el nuevo field. —Se acepta el presupuesto presentado por el señor Nicolás A. Schiano para los trabajos del nuevo field y que asciende a la suma de $ 8.000 moneda nacional.

Los trabajos deberán efectuarse con materiales como indica el presupuesto y plano respectivo, debiendo proponer el señor Schiano las condiciones de pago para que la comisión se expida definitivamente.

Al mismo tiempo, se ha resuelto iniciar gestiones para los demás trabajos a realizarse en el terreno.

Nota. — Se tramitan por intermedio de la secretaría los siguientes partidos amistosos:

Argentinos de Bánfield, Sportivo del Norte y Progresistas, a llevarse a cabo en el field del aceptante.

Campeonatos Nacionales de Natación

El sábado próximo, a las 14.30 horas se iniciará en la pileta que el Club Obras Sanitarias de la Nación posee en Núñez, la disputa de los campeonatos nacionales organizados por la Federación Argentina de Natación, los que continuarán disputándose el domingo a las 9 horas.

Para tomar parte en las diferentes pruebas que comprende el programa, se han inscripto los siguientes aficionados:

Carrera de 100 metros, estilo libre: J. M. Beherensen, A. Zorrilla, F. Tiscornia, R. Tiscornia y C. Bideau. Carrera de 200 metros, estilo libre: J. Moreau, A. Zorrilla, J. W. Beherensen, L. Orione, L. Stipanicic y M. Benítez Cruz. Carrera de 800 metros, estilo libre: J. M. Seeber, A. Zorrilla, R. Raufette, J. Moreau y M. Bistoletti. Carrera de 400 metros, estilo libre: J. M. Seeber, A. Zorrilla, J. Moreau, J. W. Beherensen, M. Bistoletti y Ostermann. Carrera de 1.500 metros, estilo libre: A. Zarita, J. Martínez Seeber, J. W. Beherensen, S. Stipanicic y J. Moreau. Carrera de 100 metros, de pecho: C. Vázquez, E. Vogt, L. Rovere, C. Smith, J. Mercado y A. Tessier. Carrera de 100 metros, de espaldas: L. Orione, J. W. Beherensen, R. Membrives, A. Tessier, J. Arlam y M. Benítez Cruz.

El programa de las pruebas es el siguiente:

Sábado, a las 14.30: carreras de 100 metros, estilo libre; carrera de 1.500 metros, estilo libre; carrera de 100 metros, estilo de pecho, y carrera de 400 metros, estilo libre.

Domingo 30, a las 9: carrera de 200 metros, estilo libre; carrera de 100 metros, de espalda; carrera de 800 metros, estilo libre; saltos ornamentales y carrera de postas de 400 metros (4x100).

El Club A. y S. Argentina realizará el sábado próximo un torneo

El sábado próximo, a las 21 horas, se realizará en el local del Club Atlético y Social Argentino, calle Terrero 651, organizado por la comisión directiva del mismo, un torneo de boxeo, de acuerdo con el programa que damos a continuación:

Peso microbio.—R. Lanata v. A. Alonso.

Peso mosca.—Agustín Dolblas v. A. Sánchez; E. Riubal v. F. Battini; matchs de 5 rounds con guantes de 6 onzas.

C. Mallet v. H. Rivera; J. Chetino v. C. Bernasconi matchs de 5 rounds con guantes de 6 onzas.

Peso pluma.—R. A. Bruno v. E. Zagaglia, match de 5 rounds con guantes de 6 onzas.

Peso mediano.—V. Benito v. M. Quilpildor, match de 5 rounds con guantes de 6 onzas.

Peso mediano.—A. Staffolani v. E. Gómez, match de 5 rounds, con guantes de 6 onzas.

Match de semifondo (medio pesado).—M. Bozzola v. J. Spera.

Gran match de fondo.—J. C. Florendo v. Aníbal Negri, a 6 rounds con guantes de 6 onzas.

Excursión a Tandil

Se continúa estudiando, por las autoridades del Moto Club Argentino, el mejor trayecto para realizar la excursión a Tandil, en el feriado de Semana Santa.

A ese efecto, se han dirigido comunicaciones a las Municipalidades de Las Flores, Azul y Tandil, solicitándoles informes respecto del estado de los caminos.

La comisión directiva de esta institución encarece a todos los asociados que deseen participar en ella, se sirvan así hacerlo saber para tomar con tiempo las disposiciones necesarias.

AUTOMOVILISMO

Algunas apreciaciones de los nuevos modelos "Renault"

La seguridad en la dirección y la potencialidad de los frenos

A las cualidades de elegancia y sencillez de su nueva línea se añaden, entre las características de los nuevos modelos "Renault" para el corriente año, las de "confort", seguridad y potencia.

El reputado M. Charles Faroux, dice al respecto y después de haber realizado una prueba en modelo de seis cilindros:

"Luis Renault ha tenido la amabilidad de hacerme probar su nuevo 40 HP. Es un coche verdaderamente notable y maravilloso por las tres cualidades siguientes: dirección segura y precisa sin reacciones desagradables sobre malos caminos; un comportamiento excelente en la carretera; frenos potentísimos, sin ser bruscos (servo-freno de primer orden). En carreteras malísimas, Luis Renault, hombre seguro de su mecánica, ha conducido el coche a velocidades inverosímiles sin que el pasajero haya sufrido la más mínima molestia. Algunas cifras: 140 por hora, francamente sostenida y aun rebasada en llano; la pendiente de Gometzie-Chatel subida desahogadamente y coronada a 100. Este es un coche con gran reserva de potencia, suave, manejable, muy confortable y de gran turismo, con aceleraciones que dan un encanto inexpresable a la conducción".

En la última exposición de Automóviles, la casa Enrique Abal expuso un cabriolet 18-36, con carrocería de Sacutchik; un chasis del mismo tipo y un torpedo 10-20 H. P.; los tres de la casa Renault.

Un camión 10-20 H. P., para 1000 kilos, carrozado para ómnibus.

Un chassis 15-30 H. P., de camión, para 2500 kilogramos; un transporte de personal de bomberos; una motobomba Renault y por último un motor marino de 18-30 H. P.

El cabriolet, 18-36 H. P. Renault, cuya carrocería es umamente cuidada en todos los pormenores, es decir, desde la madera que se empleó en su fabricación hasta la pintura, pasando por todos los accesorios indispensables, viene montado sobre el chassis Renault con un motor de 18-36 H. P. de 6 cilindros en línea, de 85 por 140 m|m. El bloque de los cilindros es fijo sobre un cárter de aluminio que descansa sobre cuatro puntos de apoyo. El embrague, los cambios de velocidades, las suspensiones, los ejes, la dirección todo ha sido objeto de largos estudios como asimismo los cuatro frenos sobre las ruedas. El freno Renault, sobre las 4 ruedas, funciona por intermedio de un servo tren. El freno a mano funciona sólo sobre las ruedas traseras. Se expuso también un chassis del 18-36 sobre el cual dieron demostraciones prácticas. En el stand hubo un torpedo 10-20 H. P. carrozado para cinco pasajeros. El 10-20 H. P. es el coche económico con el cual se pueden cubrir 75 kilómetros con 5 personas, gastando 5 litros de nafta. Es esta una garantía que no admite discusiones.

El motor es de 4 cilindros de 75 y 120 m|m.; la fuerza es de 16 H. P. a 1.700 revoluciones por minuto. El torpedo 10-20 H. P. lleva los frenos sobre las cuatro ruedas y viene con la trocha de 1440.

En el stand reservado a los camiones, Enrique Abal expone un camión

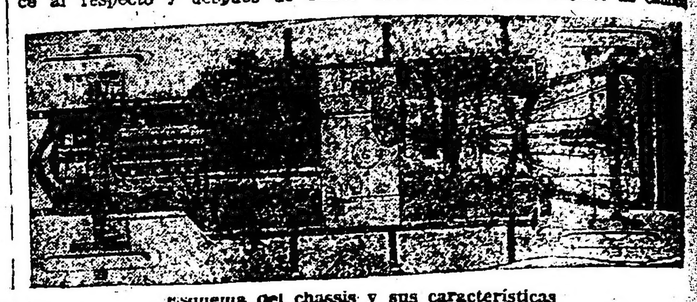

Esquema del chassis y sus características

1020 H. P. con motor de 4 cilindros 75 x 120 m|m. que descansa sobre un faux chassis, que puede cargar hasta 1000 kilos; un chassis de camión 15-30 H. P., para cargar hasta 2500 kilos, con motor de 4 cilindros de 85 y 140 m|m.; un transporte de personal de bomberos con su moto bomba, de primer auxilio. El transporte sumamente cómodo y práctico lleva un motor de 4 cilindros de 75 x 120 que desarrolla una velocidad de 17 kilómetros en primera, 29 en segunda y 38 en tercera. La moto-bomba tiene un motor de 10 H. P. de 75 x 120 m|m. y reune todo lo indispensable para el caso.

PRINCIPALES CARACTERISTICAS

18 HP. 6 cilindros

Motor. — Motor monobloc 6 cilindros 85x140. — Válvulas laterales mandadas por un solo árbol. — Cigüeñal de acero níquel girando sobre 7 soportes. — Encendido de alta tensión.

Carburador.— Automático con freno hidráulico y gicleur de ralentí.

Refrigeración — Radiador multitubular en dos grupos. Circulación de agua por termo-sifón. Circulación de aire por turbina centrífuga montada sobre el volante.

Embrague.— De cono invertido, guarnecido de cuero.

Caja de velocidad.— 4 velocidades y marcha atrás.

Puente trasero.— De acero forjado y perforado de una sola pieza.

Suspensión trasera.— Ballestas semi-elevar oblicuo con amortiguadores.

Dirección. — Reglable del tipo "tornillo sin fin.

Frenos.— Tambores sobre ruedas motrices y directrices por servo-freno, modelo Renault.

Depósito de Gasolina atrás. — Capacidad: 32 litros con "exhaustor". Alumbrado y arranque eléctricos.

40 HP. 6 cilindros

Motor.— Motor 6 cilindros en bloque 110x160. Válvulas laterales mandadas por un solo árbol de levas. Cigüeñal de acero níquel, girando sobre siete soportes. Encendido de alta tensión.

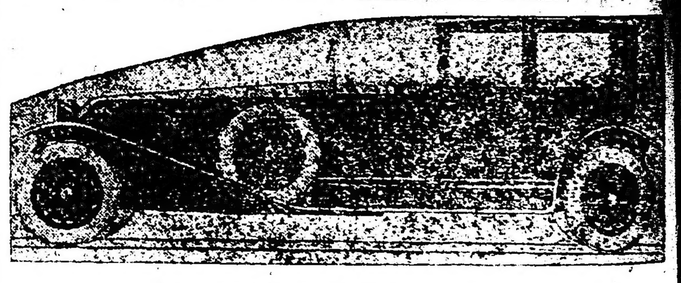

El "coupé Limousine" 6 cilindros

Carburador.— Automático con freno hidráulico y gicleur de ralentí.

Refrigeración.— Radiador multitubular en dos grupos. Circulación de agua por termo-sifón. Circulación de aire por turbina centrífuga montada sobre el volante.

Embrague.— De cono invertido, guarnecido de cuero.

Caja de velocidad.— 4 velocidades y marcha atrás.

Puente trasero.— De acero forjado y perforado de una sola pieza.

Suspensión trasera.— Ballestas semi-elevar oblicuo con amortiguadores.

Dirección.— Reglable del tipo "tornillo sin fin.

Frenos.— Tambores sobre ruedas motrices y directrices por servo-freno, modelo Renault.

Depósito de gasolina atrás. — Capacidad: 113 litros con "exhaustor". Alumbrado y arranque eléctricos.

CAMIONES BROCKWAY

1 HASTA 6 TONELADAS

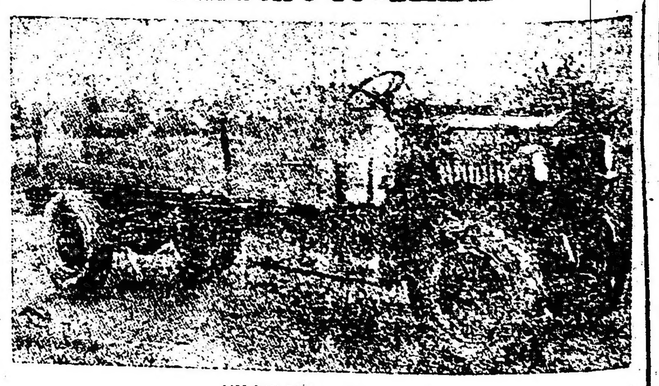

CHASSIS PARA OMNIBUS

Representantes - Importadores

LAGRANGE & HASFELD

SUIPACHA 28 - Buenos Aires

PARA CALENTAR BAÑOS

el uso del gas es el modo más práctico, por su rapidez y economía. Un baño caliente puede ser preparado por medio de la aplicación del gas, a cualquier hora, en 10 o 15 minutos, con sólo un gasto de 8 a 10 centavos, el baño de lluvia y de 15 a 20 centavos el de inmersión.

La Compañía instala un Calentador de Baño con su cañería correspondiente, garantizado por dos años, pagadero en 12 cuotas de $ 20.— m/n. c/una.

COMPAÑIA PRIMITIVA DE GAS - ALSINA 1169

Coop. T. 110 - Central — U. T. 4760 - Rivadavia

Un peso por mes!

Venta a plazos de

Planchas

Discos-calentadores

Calentadores para líquidos

se efectuarán en adelante a los clientes de nuestras siguientes Sucursales:

BELGRANO, Cabildo 2239
PALERMO, Santa Fe 3002
FLORES, Rivadavia 7124
TRIUNVIRATO, Triunvirato 261

Compañía Hispano-Americana de Electricidad